L DIARIO PALENTINO

o Legal: P-2-1958)
ocial: «El Diario
-El Día de Pa-
L.». Mayor, 99

ueo Concertado)

EL DIA DE PALENCIA

Director: ANTONIO ALAMO SALAZAR

Teléfonos: Oficinas 722690; Redacción: 723942; Administración: 722333
Mayor, 99

Apartado de Correos, 17

VIERNES
14
JULIO
1978

N.º REFUNDIDO 11.412
Fundado en 1882 y 1890

15 PESETAS

RODOLFO MARTIN VILLA

"Lo nuestro serán errores, lo otro son CRIMENES"

S VASCO

OLENTOS ATAQUES LA POLICIA ARMADA RENTERIA

(PAGINA ONCE)

RUEDA DE PRENSA CON MARTIN VILLA, EN T. V.

(PAGINA DOCE)

RTER, EN ALEMANIA

mbre Económica ternacional

(Página 13)

EN EL CAMPO ANDALUZ

TOMA SIMBOLICA DE TIERRAS

OSUNA (Sevilla). — Uno de los grupos participantes en la toma de tierras que ha tenido lugar en distintas zonas de la región, promovido por el SAT, perteneciente a la CSUT.—(Tele oto Europa Press)

CONSTITUCION

Quedó aprobado el artículo 126

GINA DIEZ)

M.C.D.2022

Dietario

SABADO, 15 JULIO 1978

Santoral. — Santos: Buenaventura, obispo y doctor; Abal, Abudemio, Agripino, Segundo y Máximo, mártires; David, Deusdedil, Everardo, Félix, Felicísimo, Jacobo, obispos; Gumberto, abad; Pompilio María Pirroti; Reginsvinde, Terencio, obispo; Vito, Modesto y Crescencia, mártires; Bladimiro y Balduino.

(Misa: de San Buenaventura (M.O.).

—::—

Sale el Sol a las 6'57 horas y se pone a las 21,44 horas. — Sale la luna a las 16,45 horas y se pone a las 2,44 horas. — Luna llena el 20.

—·:·—

REFRAN: Viña en lugar pasajero ni de balde la quiero.

EFEMERIDES. — 1961: El obispo de Palencia doctor Souto y Vizoso bendijo la nueva iglesia carmelitana de Nuestra Señora del Carmelo en las Casas del Hogar.

1809: Nace el economista y socialista francés, Pedro José Proudhon. Se hizo famosa su obra, "¿Qué es la propiedad?", donde exponía que ésta es un robo.

1834: Decreto de la reina María Cristina, viuda de Fernando VII, suprimiendo definitivamente la inquisición en España.

1864: Ramón Mesonero Romanos es nombrado cronista mayor y oficial de Madrid.

1867: Nace el explorador y médico francés, Juan Bautista Charcot, hijo del célebre neurólogo del mismo apellido. Consagró su vida al recorrido y estudio de las regiones árticas. Las últimas exploraciones las realizó con el barco polar «Pourquoy PS».

1884: Muere Manuel Milá y Montanals, Maestro de Menéndez Pelayo ,estudió los orígenes de la literatura española, dedicándose asimismo al estudio de la lengua catalana.

1885: Muere en Padrón (La Coruña), la poetisa Rosalía de Castro.

1905: Con gran sorpresa del interesado, el dramaturgo e ingeniero de Caminos, José Echegaray es nombrado ministro de Hacienda.

1927: Se firma en Madrid el tratado comercial entre España y Cuba.

1970: El explorador noruego, Thor Heyderdhal, completa la travesía del Atlántico con su nave de papiro «RA II». Entre los varios resultados de este viaje se encuentra el descubrimiento de que grandes extensiones de las aguas del Océano están cubiertas de detritus.

1976: El Rey don Juan Carlos renuncia al privilegio de presentación de obispos, según comunicó al Papa en un mensaje que le fué entregado por el Marqués de Mondéjar.

1977: La reina Silvia de Suecia da a luz a una niña.

PALENCIA AL DIA

Solidaridad palentina

El suceso del camping de Tarragona ha conmovido a todos. Y, ante la tragedia, la solidaridad se impone. Esto acaba de hacer la Hermandad de Donantes de Sangre de la Seguridad Social de Palencia, que ha ofrecido a la de Tarragona plasma congelado, para ayudar, en lo humanamente posible, a salvar las vidas de los siniestrados.

Palencia, en esta ocasión, como en otras (y, suponemos, que siempre este espíritu solidario estará a la recíproca, en caso de necesidad) ha acudido solícita a prestar ayuda.

Sangre de los palentinos para cuantos heridos españoles o extranjeros afectados por el incendio de dicho camping la precisen.

Un noble gesto que por sí sólo se alaba. Un gesto de solidaridad en estos momentos en que, acaso, priven los de insolidaridad por un mundo demasiado agresivo y demasiado en caos, que bien merece servir de lección ejemplar y, si es posible, de estímulo. La humanidad, en el buen sentido de la palabra, por ésta y otras reacciones filantrópicas similares, es por lo que puede justificarse.

—oOo—

Paredes de Nava se convierte en sede provincial de la música. Cuando dicha villa histórica de los Berruguete y Manrique, ha ganado altas cotas en el interés de las gentes cultas por su ya famoso Museo Parroquial de Santa Eulalia, parece que propicia también otra manifestación artística que haga sonar su nombre en la atención general.

Esta manifestación es, ni más ni menos, que ese programa singular de conciertos organizado, y que se celebrarán en el templo de Santa Eulalia.

Su dinámico párroco don Alejandro Luis (corresponsal de DIARIO - DIA en Paredes), sigue erre que erre en su preocupación cultural, y en el monumental marco de la iglesia - museo, brinda esta extraordinaria manifestación musical, que se desarrollará durante este mes, agosto y septiembre próximos.

El primer concierto, el del próximo domingo, a cargo de la laureada agrupación coral francesa «Conjunto Arpege», de Burdeos, que cantará en la misa parroquial de las 11'30, y en un concierto público, en el mismo escenario, a las nueve de la tarde. El domingo 23 de julio, otro concierto del eminente concertista de órgano maestro Chapelet, de París; para seguir, el de órgano también de la destacada artista vallisoletana señorita Riaño, el 15 de agosto; y en septiembre, el día 9, otro programa selecto de órgano, por un intérprete religioso, patrocinadas estas audiciones de órgano por la Comisaría de la Música, y el coral por la propia parroquia.

Paredes está de punta en blanco, a este respecto musical. Y los aficionados, de enhorabuena.

DIARIO DE AVISOS

FARMACIAS DE GUARDIA

Jueves, 13: Don Javier Atienza (Mayor, 31) y don Basilio Varona (Plaza Héroes del Alcázar, 4).

Viernes, 14: Don Isidoro de Fuentes (San Juan de Dios, 1), don Javier Font (Avda. de Asturias, 13) y doña Pilar Mañero Pérez (Avda. San Telmo, 21).

Sábado, 15: Don Carlos de Fuentes (Mayor, 86) y doña Angela Muñoz Ramírez (Paseo de Victorio Macho, 6).

Domingo, 16: Don Fernando Adán (República Argentina, 11) y don José Luis Valverde (Avda. Simón Nieto, 28).

CUPON PRO CIEGOS

En el sorteo celebrado el día 13 de julio, ha resultado premiado con 2.500 pesetas, el número 1131 y con 250 pesetas, todos los números terminados en 13.

Cartelera

TEATRO PRINCIPAL

Hoy: 5-8 y 10,30 noche
El gran acontecimiento
«EL ASALTO AL CASTILLO DE LA MONCLOA»
Una película totalmente libre, comentada por TIP y COLL
Menores

CINE REY DON SANCHO

Hoy: 5-8 y 10,30 noche
al mismo tiempo que las principales ciudades de España estrenamos:
«INVASION EXTRATERRESTRE»
Menores

ORTEGA

5-8 y 10,30. Mayores de 14 y menores acompañados
Gary Cooper
Ingrid Bergman, en:
«POR QUIEN DOBLAN LAS CAMPANAS»
El film más prohibido y el más esperado

AVENIDA

5-8 y 10,30. Mayores de 14 y menores acompañados
Sean Connery y
Ursula Andress, en:
«AGENTE 007 CONTRA EL DOCTOR NO»
Una película llena de acción y muy divertida.

PROYECCIONES

Continua desde las 4
Mayores de 18 años
«UNA VENTANA AL CIELO»
y
«CLARA ES EL PRECIO»

PRECISAMOS
REPRESENTANTE
Juguetería para muñecos de peluche.
M E N A L.
Calle Santander, 13 - 1 5- 6.º.
BARCELONA - 20

LEA TODAS LAS SEMANAS NUESTRO SUPLEMENTO AGRICOLA

PROGRAMAS DE TVE

DIA 14

PRIMERA CADENA

19,02: Avance telediario.
19,05: La semana.
20,00: Los teleñecos.
20,35: Legua viva.
20,55: El mundo en guerra. «Una nueva Alemania».
21,30: Telediario. —Segunda edición.
22,05: Cantares. Los Marismeños y Amigos de Ginés.
23,00: Departamento asuntos archivados. «Un perro de su perra».
23,00: Ultimas noticias. Buenas noches. Despedida y cierre.

U. H. F.

19,31: Recital.
20,00: Redacción de noche.
20,35: Cineclub. Ciclo: Cine yugoslavo. «Lilika» (1970).
22,15: Opinión pública. Buenas noches.

DIA 15

PRIMERA CADENA

13,45: Carta de ajuste.
14,00: Apertura y presentación.
14,02: Brújula.
14,30: Noticias. —Primera edición.
15,00: Tenis. Copa Davis. Partido de dobles España - Suecia. Desde Bastd.
17,00: Sesión de tarde. «Las aguas bajan negras». Director: José Luis Sáenz de Heredia. Guión: Carlos Blanco. Intérpretes: Charito Granados, Adriano Rimoldi, Mary Delgado, José María Ladó, Carlos Casaravilla, Tomás Blanco.
19,00: Nuestras islas. «La Palma».
19,30: Música Pop.
20,00: Lotería Nacional. Desde el Auditorium de la ciudad de Cartagena, sorteo de la Lotería Nacional.
20,30: Informe semanal.
21,30: Noticias. —Segunda edición.
21,50: Sábado cine... «¿Qué hiciste en la guerr, papi» (1966). Director: Blake Edward. Guión: Edwards-Richlin. Intérpretes: James Coburn, Dick Shawn, Sergio Fantoni, Aldo Ray, Giavanna Ralli, Harry Morgan, Leon Askin.
23,50: Ultimas noticias. Buenas noche. Despedida y cierre.

Aunque se indica que la hora de comienzo de la Sesión de tarde será a las 17,00, esta hora y la programación siguiente al espacio Sesión de tarde queda supeditada a la duración del encuentro de dobles España - Suecia.

U. H. F.

18,00: Carta de ajuste.
18,30: Presentación y avances.
18,31: Mundo deporte.
20,00: La Clave. «El mundo de los j nes». Dirección y presentaci José Luis Balbín. Realización: Adriano Valle. El programa «La Clav ya conocido de los te pectadores, se comp hoy de: —La película «Ya eres gran chico» (1967). Buenas noches. Despedida y cierre.

DIA 16

PRIMERA CADENA

9,15: Carta de ajuste.
9,30: Apertura y presentaci
9,31: Hablamos.
10,00: El Día del Señor. Retransmisión de la S ta Misa desde los e dios de Prado del Re
10,45: Concierto.
11,55: Gente joven.
12,40: Sobre el terreno.
1 ,00: Siete días.
15,00: Noticias. —Primera edición.
15,20: La casa de la prade «El vuelo de la liberta
16,15: Mundo en acción.
5: La abeja Maya. «El elfo».
1 5: Aplauso. Dirección: Solly y J Uribarri. Presentación: José I Uribarri.
19,00: Dibujos animados.
19,30: La frontera azul.
20,30: 625 líneas.
21,30: La danza (antología). «Color y movimiento».
22,00: Noticias. —Segunda edición.
22,20: Estreno TV. «El sustituto». Dirección: Allen Sm nell. Guión: Marc Norman. Intérpretes: Darren Gavin, Broderick Cr ford, Mako, Skip H meier, James Whitm Sam Elliott.
24,00: 300 millones.
01,00: Ultimas noticias. Buenas noche. Despedida y cierre.

La programación de tarde este domingo estará supedi tada a los resultados de los cuentros de tenis celebra anteriormente.

U. H. F.

18,00: Carta de ajuste.
18,30: Presentación y avanc
18,31: Más allá.
19,00: Opera. «Manon Lescaut», ccini.
21,00: Filmoteca TV. Ciel muel Goldwyn. «Así nace una fanta (1938). Guión: Ben Hecht. Dirección: George M shall. Intérpretes: Adol Menjou, Vera Zor Andrea Leeds, Phil ker, Helen Jepson.
22,30: A fondo. Buenas noches. Despedida y cierre.

ALQUILER DE CARAVANAS
Varios modelos y capacidades
SAN SIRO SPORT
República Argentina, 6 y Carretera Madrid. C/. Yutera

NOTA: Como de costumbre habrá servicios de autocares hacia SAN - GAR, con salida de Palencia del «Bar Portón».

SALA DE FIESTAS
SAN - GAR
Después del éxito del Show de «Vieja Banda» llega ahora en directo la personalidad de
PABLO ABRAIRA
en dos únicas galas: Sábado por la noche y el domingo por la tarde.
Un acontecimiento extra para Palencia y provincia

M.C.D.2022

ACTUALIDAD LOCAL

RETABLILLO

¡CUIDADO!...

dos días se han perpetrado ciudad otros tantos e im- es «robos a domicilio». En nero se llevó el ladrón casi millón de pesetas y en el o, trescientas mil. Ambos llevan prácticamente la mis- rma».

a que el calor saca a la de casa importa mucho ex- los cuidados. Tiempo ade- e la «extra», los ladrones n que algo encontrarán en ofaris» domiciliarios.

an ahora los ladrones con ntaja, que antes no tenían. bre seguro; es decir, entran os donde saben que no se lopar con nadie. ¿Que cómo riguan? Sencillamente, pul- los «porteros automáticos». ués de algunas llamadas in- s no obtienen respuesta, sa- e el campo está despejado. el acceso del portal no tiene los mayores problemas, por- emás el «portero automáti- vigila.

e no vale el truco de guar- dinero y las joyas envol- os en plástico y depositán- en la cisterna del baño. Ni o esconderlo en el interior manga de un traje. Los la- se las saben todas y por ara actúan sin prisas, metó- ente.

eso a falta de mejores con- decimos que ¡cuidado!

EL HOMBRE

ero, el hombre, que por al- el «rey de la Creación». Na- emos contra los animales, odolo contrario. Los ama- s queremos y vamos a con- e nos enternecen las mues- tras de cariño y de comprensión de una zalamera e «inteligente» perra de caza, llamada «Pifa»...

No obstante, primero, el hombre.

Y decimos esto pensando en las pesadas «bromas», que a diario gastan a los transeúntes de la calle de Lope de Vega las aves, que han montado sus nidos en los aleros del tejado de una de las manzanas de casas de la calle. ¡Hay que ver cómo han puesto y ponen las aceras y, de vez en cuando, a los paseantes!...

En este caso no es verdad, aquello que de «chiquitos» gritábamos en nuestros juegos:

—¡Lo que cae del cielo nunca hace daño!...

EXAMENES

Publicábamos ayer el resultado del primer ejercicio de las oposiciones al profesorado de EGB. Datos absolutamente oficiales.

Lo que no se decía, y lo hacemos ahora porque, indudablemente, constituye una pincelada de la actualidad local, es que a las pruebas comparecieron 256 opositores y que el tribunal, si nuestras fuentes informativas no fallan, es que únicamente encontró a OCHO con méritos suficientes para recibir la alternativa del aprobado. Ante semejante descalabro académico, las gentes del tribunal reconsiderando sus exigencias y, como en la Vuelta a Francia, hicieron una «repesca». Pese a sus buenos propósitos, no se sintieron capaces de permitir seguir adelante más que a 56.

Ignoramos si el tribunal ha sido un auténtico «hueso» o, si por el contrario, el bagaje de los aspirantes realmente no daba ya para más. Nos limitamos a constatar un hecho.

A la vista de estos datos comprendemos ese grito estudiantil, que va en aumento, de «¡Fuera los exámenes y abajo las oposiciones!».

De acuerdo, pero, ¿quién sería entonces el perjudicado? La respuesta es tan sencilla, que nos abstenemos de darla.

ellón Municipal

óximos partidos

RIO-FUTBITO 78

próximos partidos de fút- que se celebrarán en el n Municipal de Deportes siguientes:

do, día 15: A las 4 de la Los Cuarteles-P.º Residen- l "A".

s 5, Fco. Franco - Barrio del "A".

s 6, P.º Residencial - Fco. del "A".

7, Ave Maria-B.º San An- del "B".

8, A. V. Santiago-Allende del "B".

9, Casas Hogar-Los Cuar- del "B".

s 10, P.º Santa Marina- San José, del "B".

ngo, día 16: A las 10 de ana, Ave María-Cuarteles,

s 11, C. P. San José-A. V. o, del "A".

12, P.º Residencial Ave del "B".

1 de la tarde: B.º San - V. Santiago, del "B".

sos en los pueblos

ombre muerto

AMURIEL DE CERRA- Al término de la jorna- obreros de la construc- e están levantando un en el pago «Longuera» steron a tomar el vehicu- empresa, que habría de rles a sus domicilios. Uno obreros, Angel Gómez Chi- 50 años, viudo, vecino de de Pisuerga, en lugar de al vehículo, se alejó. Co- volviera, los compañeros a buscarle, encontrán- uerto al pie de unas ta- cerca de la carreterilla. n el dictamen médico, la le sobrevino por causas es.

e ser que él se sintió in- o y sin comunicarlo a trató de llegar por su pro- a la Residencia del Se-

GOBIERNO CIVIL

VISITA DE LOS ALTOS EJECUTIVOS DE FASA

Al mediodía de ayer, el gobernador civil, don Adolfo Pajares Compostizo, recibió en su despacho oficial, a don Santiago López, consejero-secretario del Consejo de Administración de FASA; don Juan Antonio Moral, director industrial, y don Jaime Domínguez del Amo, director de FASA, en Palencia.

El señor López González informó ampliamente al gobernador del estado actual de funcionamiento de la factoría de Palencia y del deseo de llevar a cabo su inauguración oficial en fecha no lejana. Asimismo expuso a nuestra primera autoridad, diferentes aspectos relacionados con la proyección social y recreativa de la empresa en beneficio de todos los que constituyen su colectivo laboral.

Por su parte, el señor Pajares Compostizo, informó a los representantes de FASA de la acción de la Administración en línea a hacer frente a los necesarios servicios ,de todo orden, que la instalación de FASA demanda.

SUCESOS LOCALES

ROBO EN UN COMERCIO.— Han robado durante la noche en el establecimiento de «Curtidos Moreno», en la calle de Barrio y Mier. Para entrar abrieron un boquete en una de las lunas, colocando previamente unos esparadrapos a fin de evitar la caída y el ruido de los cristales. Ya dentro, se dedicaron a buscar los artículos de más valor, llevándoselos en una bolsa de viaje, que también tomaron en el establecimiento.

Los objetos robados han sido valorados en 160.000 pesetas y los daños materiales, en 1.200 pesetas.

DESCUIDEROS. — Tres personas, una mujer y dos hombres, entraron en la joyería, que en la calle Mayor, número 38, tiene Luis Mazuelas Sierra. Se interesaron por un juego de vasos de whisky ,que decidieron adquirir; entonces pidieron al dueño del establecimiento que se lo preparara convenientemente, para evitar que la mercancía se rompiera y al penetrar el señor Mazuelas en la trastienda para coger un poco de paja, los otros aprovecharon la ocasión y se apoderaron de cuatro piezas con brillantes, que estaban en el escaparate. Pagaron los vasos y se marcharon tranquilamente.

La mercancía robada ha sido tasada en 283.000 pesetas.

LETRAS DE LUTO

Confortado con los Santos Sacramentos, ha entregado su alma a Dios, en Hernani (Guipúzcoa), don Luis Echegaray Bazterrechea, a los 70 años de edad.

El finado destacó por su laboriosidad y competencia profesional, trato sencillo y afable y hombría de bien, que le granjearon generales aprecios.

Expresamos nuestro pésame a su apenada esposa doña Ascensión Azcué Celedain; hijos Ignacio-José y María Luisa Echegaray y Azcué; hijos políticos, hermanos Ascensión, Inés y José-María; hermanos políticos, nietos, sobrinos y demás familia.

Gabinete provincial del SEREM

Convocatorias de cursos

Curso de formación de educadores de subnormales

El Servicio de Recuperación y Rehabilitación de Minusválidos Físicos y Psíquicos (SEREM) convoca para el año 78-79 un primer curso de Formación de Educación de Educadores de Subnormales a celebrar en Madrid.

Para información dirigirse al Gabinete Provincial del SEREM calle Juan Ramón Jiménez, 3 etr. Palencia. Teléfono 714793 antes del 25 de julio próximo.

Cursillo de ocio y tiempo libre para educadores de subnormales y profesores de Pedagogía Terapéutica

Se celebrará del 2 al 12 de agosto en el campamento de Boñar (León) un cursillo de ocio y tiempo libre para educadores de subnormales y profesores de Pedagogía Terapéutica.

Para información e inscripción dirigirse al Gabinete provincial del SEREM, calle Juan Ramón Jiménez, 3, entreplanta, Palencia. Teléfono 714793.

El plazo de inscripción se termina el 22 de agosto.

CAMARA OFICIAL DE COMERCIO E INDUSTRIA

AL COMERCIO E INDUSTRIA PALENTINOS

SE CONVOCA CONCURSO PARA ADJUDICAR EL

TROFEO CAMARA DE COMERCIO E INDUSTRIA 1978

Para premiar la mejor actividad conducente al desarrollo industrial y comercial de PALENCIA y creación de nuevos puestos de trabajo

TROFEOS PARA LA INDUSTRIA Y EL COMERCIO:

- MEDALLA DE ORO
- MEDALLA DE PLATA
- MEDALLA DE BRONCE

BASES

SEPTIMA

Aparte de otros méritos serán circunstancias a tener en cuenta para la concesión de premios las siguientes:

a) Vinculación industrial o comercial de la empresa a Palencia y provincia.
b) Difusión del nombre de Palencia vinculado al producto fabricado, elaborado manufacturado o comercializado.
c) Antigüedad en el ejercicio del comercio y de la industria.
d) Promoción de puestos de trabajo y aumento racional de los mismos en el transcurso del tiempo.
e) Introducción de productos elaborados, fabricados o manufacturados en el ámbito nacional.
f) Medios de financiación con los que se desenvuelve la empresa.
g) Producción, promoción o venta en mejores condiciones económicas para el consumidor.
h) Mejor red comercial.
i) Actividad, competencia y prestigio comercial e industrial.

OCTAVA

Podrán solicitar algunos de los premios del Trofeo «Cámara Oficial de Comercio e Industria de Palencia» las empresas que figurando en el Censo de la Comporación se consideren acreedoras a tal distinción acompañando memoria justificativa de sus circunstancias.

Podrán hacerse propuestas por cinco industriales o comerciantes censados en la misma rama de comercio o de la industria, que la Entidad jurídica o persona física a quien se propone.

También podrán hacer propuestas los Ilmos. Sres. Presidente de la Corporación, Alcalde de Palencia y Delegado de Industria.

En todo caso las solicitudes o propuestas deberán presentarse en la Secretaría de la Corporación antes del 5 de agosto de cada año.

SOLICITUD DE BASES COMPLETAS

CAMARA DE COMERCIO

M.C.D.2022

ACTUALIDAD LOCAL

OBRAS EN "LA ISLETA" DE "LOS JARDINILLOS"

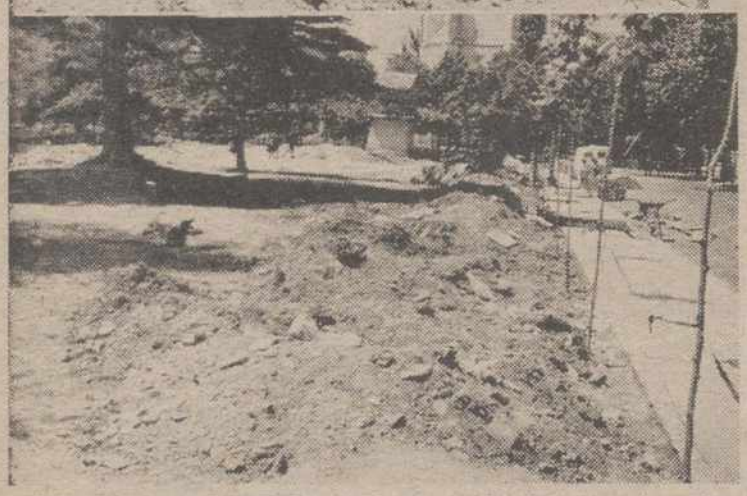

Se trabaja a toda marcha, en «La Isleta» del Parque de «Los Jardinillos», para llevar a cabo las obras de mejora y ornato proyectadas para dicho lugar por el Ayuntamiento.

Se desea que estas mejoras puedan estar a punto en las próximas ferias de San Antolín, y de ahí que los trabajos sigan un ritmo acelerado.

Ya han finalizado los de infraestructura y acerado de losetas blancas que circunda dicha zona (sólo queda una mínima parte de acerado que culminar), y seguidamente se va a proceder al acondicionamiento de tierras y construcción de las tres placetas centrales, con los motivos del Palomar, Arbol y Monumento a la Locomotora, que, con pavimentación de losetas circundando dichos motivos y colocación de asientos y plantaciones, destacarán dichos motivos, esperándose que la mejora del resto de «Los Jardinillos» complete ésta, para que dicho Parque, muy frecuentado por los palentinos, especialmente los radicados en la zona norte de la ciudad y antesala de la propia urbe para los viajeros que llegan por la Estación de la RENFE y la de Autobuses, sobre la mayor belleza y amenidad posibles.

En la presente fotografía, se aprecia un estado de las obras y movimiento de tierras que se vienen llevando a cabo en la citada «Isleta» del citado Parque municipal.

(Foto LUIS)

PLENO DE LA DIPUTACION PROVINCIAL

Cerca de 156 millones importa la obra pendiente de ejecutar en el Hospital Provincial

ANGEL CASAS, REPRESENTANTE DE LA CORPORACION EN EL CONSEJO DE CASTILLA Y LEON

Bajo la presidencia de don Angel Casas Carnicero, celebró sesión ordinaria el pleno de la Diputación, con asistencia del vicepresidente, don Modesto Alonso Emperador y de los diputados señores: Sendino Ercilla, Gaisán Valle, Ortega Herreros, De Felipe Martínez, Blanco Rivas, Relea de la Hera, Fuentes Fenech y Sáiz Gómez. Actúa de secretario el de la Corporación, don Gonzalo Estébanez Fontaneda, asistiendo el interventor don Francisco López Roman.

PROTOCO

Queda enterado el Pleno de las gestiones de la Presidencia en relación con la recuperación de bienes del patrimonio provincial, finca de la Cárcel, terrenos de la antigua Sección Femenina, finca de Viñalta.—En lo que se refiere al edificio de la plaza de Abilio Calderón, en el momento, se piensa en la posibilidad de que, en su día, se construya un edificio de servicios múltiples, para Servicios estatales y de la Diputación.

AGRICULTURA Y GANADERIA

Se faculta a la presidencia para la compraventa de cinco fincas, con superficie de 5.000 metros cuadrados y valoración de 165.000 pesetas para mejora y ampliación del rebaño piloto en Cervera de Pisuerga.

Se aprueba la propuesta del Servicio Agropecuario, de celebración de Ferias, en el nuevo Mercado Comarcal Ganadero, los segundos jueves de cada mes, a partir de su apertura, que tendrá lugar el día 12 de octubre próximo, con concurso de exposición de ovino y bovino. — Los correspondientes al año 1979, se programarán en el mes de diciembre.

Se adjudica la construcción de una nave-henil para el rebaño ovino «Palencia-2» en Cervera de Pisuerga, a Construcciones Luis Gómez, por importe de 1.697.266 pesetas.

BENEFICENCIA

—Se aprueba la financiación de la obra de "Reforma, modernización y potenciación del Hospital Provincial", cuyo total importe de obra pendiente de ejecutar asciende a 155.853.823 pesetas, con una subvención de la Comisión Central de Coordinación Hospitalaria de 60.201.461 pesetas, lo que implica la necesidad de acudir a operación de crédito con el Banco de Crédito Local por importe de 95.652.362 pesetas.

Este acuerdo, se completa con el número 31, en que se aprueba el anteproyecto de presupuesto extraordinario para financiar las obras de referencia.

—Se aprueba, con efectos de 1 de enero, el convenio con el sanatorio siquiátrico de San Luis, para asistencia de enfermas de la Beneficencia, en la cantidad de 469'70 pesetas diarias por estancia y la supletoria de 325 para inválidas y mayores de 65 años, se acepta el desestimiento del recurso de reposición de dicho sanatorio sobre el derecho a percibir 773 pesetas por enfermo y estancia diaria.

EDUCACION, DEPORTES Y TURISMO

—Aprobado por el Ministerio de Comercio y Turismo, el préstamo de esta Diputación para la instalación de telesilla en la Estación Alpina del Golobar, por importe de 16.681.000 pesetas, al amparo de la Orden de 10 de mayo de 1977, de Ayudas Económicas a estaciones invernales; se acuerda interesar del Banco Hipotecario, la petición de préstamo, por el importe citado, aprobando el expediente.

Este acuerdo se complementa con el número 28 y 29 de Hacienda y Economía, por los que se aprueba la propuesta para contratar el préstamo con el Banco Hipotecario de España y el Anteproyecto de Presupuesto Extraordinario, donde se financia la diferencia existente entre el préstamo citado de 16.681.000 pesetas y el importe de la obra que asciende a 23.830.572 pesetas.

—Se aprueban subvenciones o ayudas económicas para el fomento de diversas actividades deportivas y culturales, entre otras, para el XX Curso de Lengua Española para Alemanes (45.000 pesetas); XIV Descenso Internacional del Pisuerga (30.000 pesetas); VI Concurso Literario de Cuentos, de Guardo (25.000 pesetas); Cruz Roja Española (12.000); Bodas de Plata del Instituto de Saldaña (25.000); Actuación Sociedad Coral de Torrelavega (53.000 pesetas).

OBRAS PUBLICAS

—Se desestima la petición de "AECOPA", sobre revisión de controos celebrados con la Diputación, a consecuencia del nuevo Convenio Colectivo de trabajo para las industrias de la construcción y Obras Públicas de Palenciaa y su provincia, publicadas en el B. O. de la Provincia de 17 de abril de 1978, toda vez, que la revisión de precios a que hace alusión, para que sea vinculante para la Diputación debió de pactarse en contrato, sin que sea como pretenden, de aplicación automática la de un Convenio, de otra parte no es de aplicación, los supuestos de alteración de precios, que regula el art. 53 del Reglamento de Contratación.

—Se aprueba convenio de colaboración entre la Dirección General de Urbanismo y esta Diputación, para la asistencia técnica al planteamiento urbano provincial, con la finalidad, dentro del presente ejercicio, de un completo y detallado conocimiento de la realidad urbanística provincial, elaborando informes sobre el estado del planeamiento realizado y destino y aplicación de las subvenciones concedidas a los Ayuntamientos para financiar sus planes.

—Se faculta a la presidencia al amparo del art. 191 del Reglamento de Contratación del Estado, previos los informes jurídicos y fiscalización de Intervención, para la contratación de obras menores o de conservación, con los medios personales y reales de la Diputación o con la colaboración de contratistas.

—Se delega o desconcentra en la Presidencia, la competencia para contratar y apertura de procedimiento, en los contratos cuyo plazo de ejecución no supere la vigencia del presupuesto y en su cuantía no exceda de cinco millones de pesetas, ni del 5 por 100 del presupuesto ordinario de gastos.

—Se concede prórroga de cuatro meses al contratista don Luciano Garrido, para la ejecución de las obras de "Urbanización de calles en Guardo", "Construcción de muros de sostenimiento en Barruelo" y "Urbanización de calles en Cervera".

PLANES PROVINCIALES

Por acuerdo de 14 de junio último el pleno elaboró el plan único de Obras y Servicios, al amparo del R. D. 688-1978 de 17 de febrero; fue expuesto en el Boletín O. de la provincia de 21 del propio mes, sin que se presentasen reclamaciones.—Por aplicación de lo dispuesto en el artículo aprueba el Plan único de Obras y Servicios, del que se remitirán tres copias a la Comisión Provincial de Colaboración del Estado con las Corporaciones Locales.

—De acuerdo con las instrucciones del Ministerio del Interior en la reunión celebrada en Madrid el día 26 de junio último, en la que el Plan habría de comprender en cuanto a su financiación una cantidad equivalente al 100 por 100 de la subvención concedida por el Estado y sus Organismos a la provincia, en concepto de préstamo a solicitar obligatoriamente del Banco de Crédito Local, el Pleno acuerda, por mayor disponibilidad, ampliar la elaboración del Plan en los programas hidráulicos, de vías provinciales y Comarca de Acción Especial de Barruelo, que se expondrán al público por plazo reglamentario y se someterá, en su día, a aprobación de este Pleno.

Este acuerdo se complementa con el número 30, de Hacienda y Economía, y se autoriza el citado proyecto de presupuesto extraordinario para ampliación de la financiación con el Banco de Crédito Local de España, pasando el total de obras de 166.532.000 a 199.917.532 pesetas.

—Se aprueban certificaciones de obras por importe de 5.11[illegible] pesetas.

CONCURSOS

Se adjudica la concesión administrativa, para la explotación cantinera del Castillo de Monzón, a don José Díez Sedano.

PERSONAL

—Queda enterado el Pleno de la Circular de la Dirección General de Administración Local, sobre aplicación a las Corporaciones Locales del régimen de indemnización de los funcionarios civiles del Estado.

—Se nombra, en propiedad, para cubrir tres plazas de Ingenieros Técnicos de Obras Públicas, a los señores don Santiago Alonso Romero, don José Gete Encinas y don David Rodríguez Encinas.

—Se nombra, en propiedad, para cubrir vacante en la plantilla orgánica, oficial conductor de la presidencia, a don Leocadio Cantera Cantera.

—Se crean en la plantilla de personal: 1 plaza de analista técnico medio de Informática, 1 plaza de delineante para el servicio de arquitectura.

VARIOS

—Se designa representante de la Diputación, antes de las elecciones a Corporaciones Locales, en el Consejo General de Castilla y León, don Angel Casas Carnicero.

—Se designa, sustituto, con la misma representación en el Consejo, para los casos de enfermedad y ausencia del titular, a don Modesto Alonso Emperador.

URGENTES

—Quedar enterado de ser firme la sentencia del recurso interpuesto de la Diputación contra doña Gertrudis y doña María Ovejero Martín; facultando a la presidencia para que interese la ejecución de la misma.

—Aprobando la aplicación de créditos a las obras de Reparación pista de acceso a las Casas de los Franceses; y, adjudicación entreplanta comercial por importe de 7.439.495 y 18.025.000 pesetas, respectivamente.

—Aprobar concurso para arrendamiento Servicio Agropecuario de cosechadora y sembradora.

—Aprobando inventario del material mueble del Castillo de Monzón, facultando a la presidencia para el acto de entrega.

—Acordando la aplicación del Laudo de obligado cumplimiento al personal laboral de Recaudación.

Informar favorablemente la limitación de suelo urbano en Saldaña.

DELEGACION DE HACIENDA EN LA PROVINCIA DE PALENCIA

EXPOSICION AL PUBLICO DEL DOCUMENTO COBRATORIO DE LA CONTRIBUCION URBANA

Por el presente se hace saber que el Padrón de dicho concepto, referido al término municipal de Palencia del actual ejercicio de 1978, se halla de manifiesto en la Administración de Impuestos Inmobiliarios de esta Delegación de Hacienda (segunda planta) durante el término de OCHO DIAS, contados desde la publicación del presente anuncio. Durante dicho período los propietarios interesados podrán enterarse de sus cuotas y hacer dentro del mismo, las reclamaciones que según el Art. 26 del Reglamento de 24 de enero de 1894, sólo podrán versar sobre errores de copia o aritméticos.

Palencia, 13 de julio de 1978.

El Delegado de Hacienda,
Eusebio Trujillo González

Necesitamos Solares en Venta o Aportación

PALENCIA COMERCIAL INMOBILIARIA

Mayor, 8. PALENCIA

M.C.D.2022

ACTUALIDAD LOCAL

domingo, en Paredes de Nava

—:—

ONCIERTO CORAL DEL CONJUNTO "ARPEGE", DE BURDEOS

próximo domingo día 16, co- anunciábamos en nuestra ca de Paredes de Nava el do día 12, tendrá lugar en la a parroquial de Santa Eula- de la histórica villa parede- un extraordinario concierto a cargo del prestigioso con- "Arpege", de Burdeos (Fran-

mpuesto por una treintena ces mixtas, este conjunto co- fundado por Joel Peral, es na agrupación de sólido pres- en el ámbito mundial de la ca coral.

ntratado para una jira artís- por España (mañana día 15 esentará en el Museo Nacio- de Escultura de Valladolid), vendrá por primera vez en des de Nava, en dos actua- s corales: A las 12'30 de la ana, en la misa parroquial; las nueve de la tarde, en el erto público que se ofrecerá bién en dicho templo de San- alia, con un selecto progra- de música religiosa, clásica y rica, de famosos compositores de todos los tiempos. He aquí magnífica oportunidad artis- que brinda Paredes a todos aficionados a la música.

COLABORACION

LA SANGRE, afición española

Entre una noticia de prensa y un cuadro de Velazquez, una reflexión de circunstancias.

La noche del 3 de abril, 1970, un hombre, en un mal momento de su vida, decidió suicidarse. Eligió un arma mortífera, suicida y homicida a la vez, y que se maneja mucho por las carreteras: el coche.

Subió a su coche, dio al contacto, pisó el acelerador y le hundió como un torero el estoque. Marchó por las calles nocturnas de Barcelona: cruzó pasos de cebra, saltó discos rojos, verdes y ambar, en interminables minutos de ilusión por atizarse contra alguien y morir en olor de gasolina.

De pronto, se encontró en Castelldefels. ¡Estaba vivo! Ni un coche en todo el recorrido. Freno y preguntó: Urtain se llamaba lo inexplicable. Eran las 10 de la noche: el 99 por 100 de los españoles hábiles estaba ante el televisor y el 1 por 100 restantes haciendo de energúmenos delante del ring.

"¡DALE, MATALE!"

Jamás un encuentro de football ni un campeonato de patinaje artístico y, por supuesto, mucho menos ningún concierto de música clásica, había huracanado semejante expectación.

Pero si un combate de pesos pesados. Un deporte de lucha, que de 1900 a 1978 ha matado a mas de 500 boxeadores, después de idiotizarlos a golpes, paralizó la vida de la nación.

Más de un honorable padre de familia, más de un sesudo abogado, catedrático, banquero, político... se sorprendió de pie, algo encorvado sobre el televisor, con los puños crispados al grito antropoide de "¡Mátale, dale!".

Un puñetazo apocalíptico y en tecnicolor, que el morrosko hubiera asestado a Jürgen Blin, el aleman contrincante, hasta hacerle chupar la lona o tomar golpe volandero allá en la última grada del tendido, le hubiera hecho pasar una noche pikolín.

ARDER EN LA HOGUERA

Lección: somos pendencieros, luchadores, belicosos. Incluso en el diálogo, ponemos el dedo en el gatillo. Hasta una Constitución nos vale de diana; ya la tenemos con más agujeros de bala que una criba y el papel húmero en sangre.

De muy lejos nos viene todo esto. Tal vez desde los primeros bosques iberos, que arrasó la cuarta glaciación y obligó a los aborígenes de Iberia a conventualizarse en las cuevas de Altamira.

Uno abre todavía mucho los ojos cuando se informa que los balcones de la Plaza Mayor de Valladolid se pagaban a precio de oro, para que las señoritas de la buena sociedad presenciaran las hogueras inquisitoriales y vieran a placer cómo el pobre "hereje" se retorcía vivo entre las llamas.

ENTRE LAS LANZAS

El año 1626 andaba España en sus campañas de Flandes, el dinero escaseaba en las arcas imperiales, el sitio de Breda duraba demasiados meses. Dirigía el sitio el general españolizado Ambrosio de Spínola. El rey Felipe IV le envió esta orden fulminante: "Marqués, tomad a Breda".

Justino de Nassau, gobernador de la ciudad, salió de la plaza y en un bosque de lanzas españolas con la punta al cielo, entregó al Marqués de Spínola las llaves de Breda. Es el cuadro de Las Lanzas.

Pero Velázquez, al pintarlo, se alejó de nuestro indígena espíritu de pendencia, lucha y guerra. El gran Spínola del cuadro no mira a las llaves sino a Nassau. Y le mira sin aire de victoria, sin altanería, sin altivez de perdonador de vidas. Nassau tampoco mira a Spínola defrente y con ira.

Velázquez eliminó bien ese inmenso peligro del español, que nos dura a través de los siglos y que ahora aún anda suelto por la vida nacional, vencedores y vencidos, yo soy yo y el otro es mi opositor, por tanto, mi enemigo.

Spínola mira a Nassau con sentimiento, como si le pesara la victoria, con inmensa elegancia de espíritu y señorío castellano, como si quisiera consolar al vencido Nassau.

Humanismo y bondad, elegancia de espíritu, comprensión, estilo democrático, inteligencia del que sabe que, si quiere vivir tiene que convivir. Así es el español cuando no se aborrega en su opinión, cuando no se embrutece en la pasión, cuando se ve hombre sencillamente hombre. Entonces la sangre deja de ser afición nacional.

Alberto A. Torres, S. J

BOLSA Y FINANZAS

Cotizaciones de los mercados de valores e impresiones de la jornada facilitados por el BANCO DE BILBAO y la AGENCIA EFE
Correspondiente al día 14 de Julio de 1978

BOLSA DE MADRID

Madrid, 14. (Efe). — Con algunos puntos de apoyo —muy escasos—, finaliza la semana que salvo en algunos sectores —químicas y textiles—, especialmente y en mínima cuantía, el sector de varios y el de monopolios se pronunciaron en alza, el resto de los demás grupos, se inclinaron a descender, aunque en «tono menor»; el índice general volvió a acusar estos descensos, aunque en moderada cuantía.

Cierre dentro de los escasos límites en que se va moviendo la Bolsa.

De un total de 150 valores contratados en Renta Variable, 33 suben, 41 bajan y 76 no varían. Indice general de la sesión: 102'18 contra 162'42.

BANCOS Y SEGUROS: Bilbao, 297=. Atlántico, 244=. Central, 308=. Español de Crédito, 299=. Exterior de España, 263=. Hispano Americano, 228=. López Quesada, 232=. Banco Pastor, 343=. Popular Español, 232—2. Santander, 387—3. Banco de Vizcaya, 234=. Banco Zaragozano, 270. Banco de Granada, 151. Banco Urquijo, 262. Bankunión, 150=.

ELECTRICAS, GAS Y AGUA: Electra de Viesgo, 66+1. Fecsa, grandes, 64'25. Fecsa, pequeñas, 65'75=. Hidro-Cantábrico, 72'5=. Hidro-Cataluña, 62—2. Hidro-Española, 76'25—1. Iberduero, ordinarias, 80—1. Sevillana Electricidad, 69'50—0'5. Unión Eléctrica, 64'50+0'75.

BOLSA DE BILBAO

Bilbao, 14. (Efe). — El cierre semanal ha sido acompañado de una gestión de trámite, sin animación ni actividad alguna y con la misma tendencia negativa que las sesiones precedentes.

Los valores bancarios ofrecen la debilidad de otros días, sin producirse recuperación alguna, por cuanto en los demás grupos se registra alguna diferencia positiva, que en nada impide que la Bolsa exprese sensación de abandono y cansancio, con un volumen de operaciones sumamente reducido.

No existe ninguna nota de interés y las repeticiones son el contrapunto a una orientación que se ha caracterizado en toda la semana por la pesadez ante la inhibición mostrada por el dinero, con un cierre en el que igualmente prevalece la desanimación.

BANCOS Y SEGUROS. Bilbao, 300—3. Atlántico, 242=. Central, 304=. Guipuzcoano, 265=. Hispano Americano, 226—4. Popular Español, 234=. Santander, 389—3. Vizcaya, 238—2. Banco Occidental, 175=. Banco Urquijo, 200—3. Bankunión, 150=. Seguros Bilbao, 271=.

ELECTRICAS, GAS Y AGUA: Electra de Viesgo, 65—0'5. Hidroeléctrica Española, 76'5—1'25. Iberduero, ordinarias, 81=. Sevillana Electricidad, 68—2.

BOLSA DE BARCELONA

Barcelona, 14. (Efe). — Finaliza la semana bursátil en Barcelona con una sesión de corte similar a las precedentes.

En un ambiente de muy poca actividad la demanda ha permanecido muy retraída al mismo tiempo que la oferta continúa presionando la casi totalidad de los sectores, si bien las variaciones registradas son de escasa cuantía.

BB BANCO DE BILBAO

Tiempo en la provincia de Palencia

Altas temperaturas

Servicio Nacional de Meteo- a nos ha enviado el siguien- rte que hace referencia al o del tiempo en nuestra pro- . Fue recibido en el medio- e este viernes.

noche ha sido de tiempo , cielos despejados, tempera- mínimas alrededor de los 13 grados y alguna calima ma-

vientos, en calma o flojos rección variable predominan- del nordeste.

situación del tiempo a pri- horas de la madrugada era de verano con depresión de térmico de 1.014 milibares mas. en el sur de la península y anticiclón al noroeste de Inglaterra extendiendo una cuña o brazo de alta presión de 1.020 milibares que rozaba Galicia y la costa cantábrica.

En niveles altos el aire es cálido y en consecuencia hay que esperar continuación del tiempo bueno y caluroso con máximas entre los 30 y 32 grados, vientos flojos de dirección variable y atmósfera más bien turbia con predominio de calima sobre todo a primeras horas de la madrugada.

Este buen tiempo caluroso podrá mantenerse dos o tres días

LA COMPAÑIA

Novena a la Virgen del Carmen

viene celebrando con gran nidad la novena en honor de rgen del Carmen. La predi- corre a cargo del M. I. don Ildefonso Adeva Mar- que en profundo canto a la n, la pone como modelo de dora, donde tenemos que der los padres, ya que sabía ar y el hijo obedecer. Entre temas que ha abordado ha particularmente el de la leal- Dios dentro del matrimonio, del sacerdocio y la virginidad. Su palabra cala profundamente en el corazón de los fieles.

El día 16, fiesta principal del Carmen, la misa de comunión general será a las nueve y media de la mañana. Los cultos de la tarde darán comienzo a las siete con santo rosario y misa terminando con la salve cantada e imposición de escapularios a todos aquellos que lo deseen.

La Directiva

LOS QUE DAN MAS Y PIDEN MENOS

Los Simca 1200 por sus características, son los coches más idóneos para gente que se desplaza con mucha frecuencia, como: agricultores, industriales, viajantes, etc.

Ocho versiones Simca 1200 con un mismo denominador: su robustez mecánica.

Adquiera el suyo en:

Hijos de F. MARTIN
Avda. José Antonio Girón, s/n
CERVERA DE PISUERGA

AUPASA
Avda. de Madrid, 2
Becerro de Bengoa, 24
PALENCIA

AUPASA
Ctra. Santander
AGUILAR DE CAMPOO

CONCESIONARIO DE CHRYSLER ESPAÑA

M.C.D.2022

DEPORTES

BOXEO AFICIONADO

JESUS FLORES, PRONTA RETIRADA

PESE A HABER QUEDADO, DE NUEVO, SUBCAMPEON DE ESPAÑA

TIENE VEINTIDOS AÑOS, HA SIDO INTERNACIONAL Y OSTENTA UN BRILLANTE PALMARES

Hace un par de días reseñábamos la conquista del subcampeonato de España de boxeo aficionado por Jesús Flores, en la categoría de los superligeros.

Es, pues, la segunda vez consecutiva que accede al podium el gran boxeador palentino y si en la ocasión anterior llamó poderosamente la tención, en ésta merece más aún dadas las circunstancias en la que se ha desenvuelto.

En primer lugar, Flores se encuentra cumpliendo el Servicio Militar y es obvio (él lo corrobora) que no dispone de las facilidades precisas para mantener una óptima forma física. Por otro lado, el gran problema de Jesús en los últimos tiempos es esa lesión de su mano derecha, su mano fuerte, que le impide rendir a tope.

Además, el pasado año participó en ligeros y en este lo hizo en superligeros por lo que acusó el cambio de peso y la envergadura de varios de sus contrincantes.

El caso es que sin una preparación adecuada, con la mano lesionada y en un peso que no es desde luego el suyo, volvió a presentarse en la final. El resultado ya lo saben. Fue derrotado por García Marín, de Castellón, pero ya tenía conseguida su medalla de plata.

Lo que los aficionados, la mayoría, desconocen es que fácilmente Flores abandone el boxeo cuando ni siquiera ha empezado. Nos dijo lo siguiente sobre este campeonato que bien puede ser el último al que asista.

—No tenía muchas ganas y andaba dudando entre presentarme por Baleares (cumple ahí la «mili») o Palencia. Al final, ya lo sabes: Por Palencia. Me vine con permiso unos días y desde aquí marché a Canarias.

Tampoco llevaba una buena preparación. Es muy distinto esto a estar en casa. Allí entrenaba todos los días y en la «mili» no podía siempre, sólo algunas tardes en un gimnasio. La comida, que influye bastante, también repercutía lo suyo.

Mis impresiones sobre el campeonato —prosigue Flores— es que ha sido el más duro de los cuatro en que participé. Estaban presentes casi todos los internacionales, cerca de 200 boxeadores; además, como se había deshecho la nueva o al menos los que tenían nueva o al menos los que tendrían más posibilidades de componerla. Ha sido muy difícil y en mi peso mucho más. Cuando me vi allí pensé: aquí no hago nada.

EL CAMPEONATO

En el primer combate me enfrenté a Emilio Molero, que para mí fue el rival más difícil del campeonato porque lo de la final fue un golpe de suerte, y eso la da o le recoge cualquiera. El segundo combate lo hice con un gallego, Luis de la Torre, un chaval difícil. Ocurre que a muchos novatos les advierten de que tengan cuidado con nosotros y se cierran en banda. Y nada, no hay quien les meta mano. No se quedan parados y dan muchas vueltas.

—¿Y las otras eliminatorias?

—Luego me tocó Manuel Sierra. Es joven pero pegaba fuerte.

Le tiré a la lona porque se olvidó un poco de los consejos del preparador y abrió la guardia. Creo que puede llegar alto porque es de los pocos de quienes noté los golpes.

—Vamos con la final.

—Fue con Jesús García y tiene gracia la cosa. Le he ganado en otras ocasiones y este combate, nada más salir le metí una derecha que no sé cómo pudo aguantarla. En el primer asalto le llevaba mucha ventaja pero en el segundo me fuí a él. El caso es que en un picón me ha pillado con una crochet en corto de derecha y caí conmocionado... fuerte no era el golpe, pero ahí está.

Pero Flores no está descontento de su balance en el campeonato. Los tiros van por otro lado, porque tras comentar incidencias diversas distintas al tema lo ha soltado de repente.

—El preparador, cuando recibí el golpe, entró en el vestuario y salió al momento sin preocuparse de más. Quienes sí lo hicieron fueron Roberto Duque, presidente de la Federación Española y los médicos que luego me realizaron el chequeo. Mira, fuimos cuatro boxeadores: García, Porro, Arenas II y yo. Pues García se podía haber traído una medalla de bronce como mínimo de no ser por el preparador. Hay que darse cuenta de que los campeonatos son duros y se debe de estar atento. García perdió por mala dirección desde el rincón de su preparador.

Además tiene gracia que me atiendan de maravilla los preparadores de otras Federaciones. Cuando salgo de Palencia —dice Flores— todo son atenciones y cuidados. La Federación Palentina también se porta bien. Puede tomar un vino con los técnicos, pero con el preparador... No le duele el golpe porque no lo lleva en la sangre. Si supiera algo de boxeo... Cuando entré conmocionado en el vestuario, busqué al preparador y no estaba. Si vi a Roberto Duque que por cierto luego me ha dicho que me prepare para ir a Moscú, a las Olimpiadas.

—Pero, ¿no lo vas a dejar?

—Hombre, claro que lo voy a dejar. Mañana desde luego que no, pero antes de 1980 por supuesto que sí. Los consejos que he recibido sobre esto es que abandone. La Federación así lo prefiere porque mi mano está bastante fastidiada.

—En tu casa se alegrarán.

—¿En casa? Mi madre cuando se entere engordará un par de kilos. Y mi padre me había dicho muchas veces que lo dejara, que él piensa que ya he visto lo que es.

—¿Qué harás luego?

—Es fácil que siga junto a la Federación. Cuando deje el boxeo, de alguna forma estaré allegado a ésta.

Y esto es lo que hay. Jesús Flores, palentino, dos veces subcampeón de España de boxeo aficionado, integrante de la selección nacional en varias ocasiones, aspirante a Moscú-80 y excepcional pegador, parece —según sus declaraciones— que abandona la práctica de este deporte a una edad en la que otros aún no han empezado siquiera. Lo deja con 22 años y más de 150 peleas como aficionado.—*T.*

EN SUANCES

«RESIDENCIA UCHUPI»

Urbanización con piscina, tenis, aparcamiento y jardín

VENTA DE PISOS CON calefacción individual, central de propano, portero automático, etc.

¡PROXIMA ENTREGA!
INFORMACION:

—UCHUPI. Avda. Torrelavega, 1
SUANCES. Tlfno. 81 - 00 - 41

POR LA COMISION I. DE FUTBOL

CAMBIOS EN LAS REGLA DEL FUERA DE JUEG

Londres, 14 (Efe). — La confusión existente en torno a como aplicar la regla del fuera de juego en los partidos de fútbol, desapareció ayer jueves al decidir la Comisión Internacional sobre esta espinosa materia.

Desde ahora quedará suspendida la interpretación que se venía dando de que un jugador no está en fuera de juego si recibe una pelota pasada por un compañero que hubiera rebotado en un contrario.

Esto quiere decir que el criterio de la Comisión Internacional es que, de ahora en adelante, los árbitros consideren en fuera de juego a un jugador atacante que esté en esa posición adelantada cuando un compañero de su equipo le pase el balón, sin importar la trayectoriaa de éste o en quien tropiece.

Como se venía haciendo, bas- tará también que el jugad esa posición tenga oportuni sacar ventaja de ella o inte en el juego de un contrario, que el balón no haya llega su poder.

La intención de la nueva es clarificar en lo posible l das que venían produciéndos ta ahora sobre quién tocó lón en último término, cos cil de determinar y que da gar a abundantes problem interpretación.

Otro importante cambio reglas vigentes que hizo a Comisión Internacional es sición de sacar las faltas equipo atacante dentro de de gol.

Desde ahora, estas podrá sacadas desde cualquier dentro de la media zona de área, suprimiéndose así la u to injusta regla de que el atacado, víctima de una falt bía de sacar ésta desde u muy restringida en donde bía producido, por ejemp los casos cerca de la port

Tanto la Federación Ingl Fútbol como la "Football L acogieron estos cambios c tisfacción, como posible para simplificar criterios y problemas, aunque estima hará falta un cierto perio tiempo para que tanto los tros como jugadores y púb acostumbren a ellas.

SEMANA PRO MOCION
FRIGORÍFICO ARB-201 230 LITROS PHILIPS electrogar
17.000 PTS. MAYOR 44

AJEDREZ

EL CAMPEONATO MUNDIAL A PUNTO KARPOV Y KORCHNOI, DOS ESTILOS DISTINTOS

CUARENTA MILLONES EN JUEGO, PARA GANAR SEIS PARTIDAS

Manila, 13. (Efe). — El soviético Anatoly Karpov de 27 años, pondrá en juego su título de campeón mundial de ajedrez frente a Víctor Korchnoi, de 47, ex-soviético y que ahora tiene el status de apatrida, a partir del lunes próximo, en la ciudad filipina de Baguio.

La ceremonia inaugural del encuentro se realizará el domingo próximo, con el sorteo de los colores de la primera partida y los discursos de circunstancias del presidente de la FIDE (Federación Internacional de Ajedrez), Max Euwe y de las autoridades filipinas.

El campeonato se disputará sin límite de partidas, sin contarse los empates y será declarado vencedor quien consiga seis victorias. Hasta hoy los encuentros por el título mundial se resolvían en 24 partidas. La última vez en que se utilizó el sistema de a "finish", con seis triunfos, ocurrió en 1927, en Buenos Aires, donde el ruso-francés Alejandro Alekhin despojó de la corona al cubano José Raúl Capablanca.

PUEDE DURAR TRES MESES

El encuentro de Buenos Aires tuvo una duración de casi tres meses, con 24 empates y finalizó con el tanteador de 6-3. De acuerdo con los cálculos de los expertos el campeonato de Baguio puede tener una similar duración.

El campeón mundial tendrá como segundos a sus compatriotas Mijail Tahl, Yuri Balashov, Eugenio Vasiukov e Igor Zaitsev. Korchnoi estará asesorado por los grandes maestros ingleses Michael Stean y Raymond Keene y por el israelí Jacob Murey, nacido en la URSS y que hace tres años obtuvo el permiso de emigración de las autoridades soviéticas.

Este encuentro ofrece a Korchnoi la oportunidad de la venganza. En 1974, en la final del torneo de candidatos, Karpov superó a Korchnoi por la mínima diferencia de 3-2 y 19 tablas. Pero el encuentro ofrece un coqueto atractivo económico con una bolsa de 550.000 dólares (40 millones de pesetas), divididas en cinco octavos (343.750) para el ganador y tres octavos (206.250) para el perdedor.

KARPOV, FAVORITO

Los técnicos consideran favorito a Karpov, vencedor en los últimos doce meses de muy importantes torneos, a los que se debe agregar la diferencia de edades. Sin embargo, debe anotarse que Korchnoi ha demostrado, por la forma contundente en que derrotó a sus tres rivales en las eliminatorias anteriores, que se encuentra en el mejor momento de su vida ajedrecística.

Korchnoi derrotó a los ex-campeones mundiales Tigran Petrosian y Boris Spassky y al gran maestro Lev Polugaievsky en forma clara y precisa.

Dos estilos diferentes se medirán. Karpov tiene un juego posicional, diáfano, que recuerda al genial Capablanca, preciso en sus maniobras y dominador de las sutilezas de la estrategia; Korchnoi gusta de las com ciones, de ideas curiosas, inigualable y amante de la abierta.

Quizá el secreto de esta se encuentre en la capacid cada uno para llevar al su terreno.

ODIO ENTRE LOS CONTENDIENTES

Existe además un aspect mano, que incidirá en el ma nervioso de los dos Karpov y Korchnoi se odia razones extra - ajedrec Cuando el aspirante solicitó político en Holanda, en ju 1976, las autoridades soviét despojaron de la nacionali paralelamente, más de 40 des maestros de la URSS p ron una carta acusatoria cando a Korchnoi de "vil tor". La primera firma de ta era la de Karpov.

Hace pocos días Korchno bién escribió una carta abie rigida a Leonidas Breznev cual solicitaba la concesió permiso de emigración de esposa, de 46 años y su hijo solicitado desde hace más año y que aún no ha tenid puesta.

El árbitro jefe de este c to, que puede ofrecer más sorpresa de tipo político, al ajedrez, será el alemán Schmid, a quien secunda checoslovaco Miroslav Filip filipino Juan Navas.

Como detalle final y debe anotarse que los tre abogados.

M.C.D.2022

Tour de Francia

LLEGO LA LARGA MONTAÑA

HAZAÑA DEL BELGA WELLENS

GANO, EN SOLITARIO, LA ETAPA TRECE, TRAS UN IRRESISTIBLE ATAQUE

er Besse (Francia), 14. (Ser- especial de Efe). — El belga Wellens consiguió ayer una nte victoria en la 13 etapa our de Francia, disputada Fibeac y el alto de Super , en 221 kilómetros y 500 s de recorrido accidenta- aje un sol de plomo y con o puertos de montaña.

minuto y medio más tar- uzaron la cima el francés l Laurent y el portugués im Agostinho y a 2'07" el de los grandes ases, enca- o por Bernard Hinault, al eguian Michel Pollentier, Zoetemelk, Joseph Bruye- que conserva el maillot de , Hennie Kuiper y Lucien Impe. Los cinco primeros es del peloton llegaron agrupados a la meta por lo o se produce ningún vuel- n la clasificación

cisco Galdos volvió a ser el r español en la etapa, si no logró mantener el ritmo beza, terminando en deci- unda posición, a 2-19 del vencedor y a 12 segundos del grupo de los "grandes".

El belga Paul Wellens, vencedor en la etapa de ayer, había saltado ya a un primer plano con su triunfo en la última vuelta a Suiza, finalizando delante del suizo Sutter, de Kuiper, Martinez, Pollentier, todos ellos a 4 minutos, y del propio Hinault, al que aventajó en más de 7 minutos. Su llegada ayer en solitario ha servido para demostrar que aquella victoria no fue una casualidad.

LAS MONTAÑAS INTERMEDIAS

Después de la salida en Figeac, a 91 kms. estaba situado el puerto de Noziere de cuarta categoría, en el cual comenzó el sufrimiento de los corredores. El paso por la cima no ofreció novedades, venciendo Michel Pollentier, seguido de Mariano Martínez y de Carvalho.

La segunda dificultad fue la cota de Jalliac, en el km. 131, también de cuarta categoría, en cuyas rampas comenzó la batalla. Después de un intento frustrado de Carvalho, el español Andrés Oliva, acompañado de Hezard, Raymond Martin y el belga De Schoenmacker iniciaron un ataque de envergadura.

ESCAPADA DE OLIVA Y OTROS TRES

La escapada se produjo poco antes de la cima, por la que pasó en primera posición el español, seguido de Schoenmaecker y Raymond Martin. Era el km. 131 de carrera. Los fugados fueron aumentando implacablemente su ventaja, llegando a tener más de tres minutos de ventaja (3-04) en el km. 140 de etapa, todavía a más de sesenta del puerto de Saint Anastaise, de segunda categoría y próximo a la meta en lo alto de Super Besse. Detrás de ellos el pelotón se iba pulverizando en pequeños grupos en los que los corredores más modestos iban viendo cómo aumentaba su diferencia respecto a los primeros.

IRRESISTIBLE ATAQUE DE WELLENS

Cuando el equipo de Bernard Hinault tuvo conocimiento de la diferencia que le separaba de los fugados comenzó el contrataque. Pero antes de que dieran alcance a los cuatro esforzados hombres de cabeza, saltó en solitario el belga Paul Wellens, en el km. 187 de carrera. A un ritmo muy vivo, Wellens tomó contacto con los escapados y después continuó en solitario; nadie le volvió a ver más hasta la meta de Super Besse.

LOS ESCAPADOS ALCANZADOS Y DEJADOS ATRAS

Los cuatro escapados no pudieron resistir el contrataque del pelotón y fueron reabsorbidos en las rampas del puerto de Saint Anastaise. Pagaron caro su esfuerzo y por la cima ninguno de ellos pasó ya entre los primeros. Después de Wellens, destacado, cruzó el inevitable Pollentier, seguido de Mariano Martínez y Le Lay, los hombres de la montaña. El español Menéndez pasó bien situado por el puerto en novena posición.

La batalla final se iba a desencadenar en la subida a la meta de Super Besse, puerto de tercera categoría.

El belga Paul Wellens consiguió conservar en los últimos kilómetros su ventaja, pero tras él la lucha fue encarnizada. El portugués Agostinho volvió a demostrar sus cualidades como escalador y en compañía del francés Michel Laurent logró distanciarse del grupo de los ases en los últimos kilómetros. En la lucha final entre ambos hombres fue más rápido el francés, que cruzó la meta con dos segundos de ventaja sobre el primero.

Los grandes ases del pelotón, incluso el maillot amarillo Bruyere, se vigilaron estrechamente hasta el punto de que llegaron agrupados a la meta, en compañía de Van Impe: Bernard Hinault, Pollentier, Zoetemelk, Bruyere y Kuiper.

"En ningún momento me ha sido fácil" decía Bruyere comentando su resistencia en la etapa de montaña de hoy. Las cosas le serán mucho más difíciles mañana en la decimocuarta etapa contra reloj en 52'5 kms. y con meta en lo alto del temible Puy de Dome.

Entre los diez primeros hombres de la general solo retroceden Freddy Maertens y el español Francisco Galdos, que pasa la decimoprimera posición en beneficio del vencedor en la etapa, Paul Wellens, quien a su vez escala al séptimo lugar.

UTRILLO: A MI AIRE

TRAS LA HUELGA, LA HORA DE LA VERDAD

er-Besse, 13. (Servicio Espe- de Efe, por Miguel Utrillo).

rumores y las declaraciones do tomando fuerza, y desde lo que más me ha extra- es la actitud de quienes en que viejos zorros del ciclis- —léase Poulidor, Anquetil o iani—, han afirmado una y ez que en sus tiempos no an estas cosas, de lo con- el «Tour» no existiría. Son de complicar, exagerar, por- no había digamos huelgas, y se escribían cosas mu- eores, y precisamente en el organizador. Merckx fue de «monarca ofendido», e se había atrevido a pro- de la mala calidad de la y éste mereció toda una l de Jacques Goddet, en ipe». Durante otro «Tour» ncia, Florenzo Magni, ga- de tres Giros de Italia, se que era «une vielle co- deplumes». Comprenderán que las protestas de los ores, profesionales y agru- profesionalmente, está en o, de hacer lo que hicie- que no tenía derecha de a Bernard Hinault el di- alcalde de Valence d'Agen. e era indigno de llevar el de campeón de Francia», sospecho que, con este mai- uede llegar ganador del a París, ¿qué dirá enton- diputado-alcalde de ma-

que sucede es que Bruyere ga y Hinault francés y que buen bretón dice lo que y, además, corre, pero qué ien. El día de St. Lary de a dantesca. Y debido a la etapa que les esperaba, tu- que levantarse a las 4,30 mañana, para comer a las Por buena que sea la car- qué sabe a estas impú- horas? Y es de esto de lo e quejan, y les doy la ra- mientras el diputado-alcalde ras dispone de coche oficial. lo de todo este estado de es que estas medias mitades as fastidian y cansan con razón. Pero los organizadores van a la suya, y cuando se aceptan, por unos y por otros, en las reuniones previas sobre el trazado de «un Tour», los directores deportivos están presentes, pero callados. «That is de question». Y cuando ha convenido, también se ha paralizado el «Tour». Tal sucedió en 1960 a nuestro paso por Colombey Les Deux Eglises, en donde el General De Gaulle saludó a todo el mundo, mientras al «Tour» se paralizó, durante muy largo rato.

Pero, en fin, hemos llegado a una nueva estación de ski, después de una etapa dura, bajo un sol que hemos agradecido todos, los corredores quizás no tanto y por unas carreteras, recién arregladas cuya gravilla saltaba que daba disgusto. Y a esperar la etapa de mañana, que es corta, 52,5 pero habrá que subir Le Puy de Dome, el recuerdo de cuya altitud, ya impresiona. Y, encima, contra-reloj.

Mañana, para usted, lector, que me sigues el «Tour» puede cambiar radicalmente en sus clasificaciones. Mientras... Galdos, es el primer clasificado y Nazábal el segundo. Y aquí esta nueva estación de ski, se ha clasificado tercero de la etapa el portugués Agostinho, que, a sus 35 años, sigue fuerte, sonriente y bravo. Un «Kas», Suárez Cuevas y Elorriaga, del «Teka», han abandonado. Triste realidad.

La Junta Directiva de la Sociedad de Cazadores de Becerril de Campos, comunica a todos los socios, que el día 13 de julio a las 12 horas, se celebrará en el salón de actos de la Sociedad, la Junta General anual.

Se ruega asistencia.

Becerril, 13-7-78.

EL PRESIDENTE

CLASIFICACIONES

INDIVIDUAL DE LA 13.ª ETAPA (Fibe'i-Super Besse, 221'5 kms.)

1 Wellens (B.), 6-45-49, a 32'911 kms.-hora.
2 Laurent (F.), 6-45-19.
3 Agostinho (P.), 6-45-21.
4 Hinault (F.), 6- 45-56.
5 Pollentier (B.), id.
6 Zoetemelk (H.), id.
7 Bruyere (B.), id.
8 Kuiper (H.), id.
9 Van Impe (B.), id.
10 Seznec (F.), 6-46-08.
11 Le Lay (F.), id.
12 *Galdos, id.*
13 Bernaudeau (F.), id.
14 Martinez (Fr.), id.
15 Nilsson (Sue.), id.
16 Martin (F.), id.
17 Lubberding (H.), id.
18 Janssens (B.), 6-46-13.
19 Loos (B.), 6-46-32.
20 Le Guilloux (F.), 6-46-40.
21 Rouxel (F.), 6-46-41.
22 Romero (F.), id.
23 *Nazábal, id.*
24 *Vilardebó, id.*
25 Den Hertog (H.), id.
26 Bittinger (F.), id.
27 Bertolo (F.), 6-46-52.
28 Maertens (B.), id.
29 Martins (P.), id.
30 Julien (F.), id.
31 De Schoenmaecker (B.), 6-47-19.
32 Raas (H.), 6-47-38.
33 Martens (B.), 6-48-00.
34 Bourreau (F.), id.
35 Priou (F.), 6-48-16.
36 De Carvalho (F.), 6-48-18.
37 Didier (Lux.), id.
38 Perret (F.), 6-48-54.
39 Ovion (F.), 6-48-56.
40 Hezard (F.), id.
41 *Menéndez*, 6-49-19.
42 *Oliva*, 6-49-56.
43 Bossis (F.), 6-53-20.
44 Teirlinck (B.), 6-53-25.
45 Wesemael (B.), id.
46 Sherwen (G.B.), 6-53-27.
47 *Pujol, id.*
48 Legeay (F.), id.
49 Sanders (F.), id.
50 Mathis (F.), id. Hasta 97 clasificados.

Han abandonado:
Jesús Suárez Cuevas (E.).
Javier Elorriaga (E.).

GENERAL

1 Bruyere (B.), 65-24-38.
2 Hinault (F.), a 1-05.
3 Zoetemelk (H.), a 1-58.
4 Pollentier (B.), a 2-47.
5 Kuiper (H.), a 4-08.
6 Agostinho (P.), a 5-13.
7 Wellens (B.), a 6-36.
8 Laurent (F.), a 6-38.
9 Martinez (F.), a 6-46.
10 Maertens (B.), a 7-21.
11 *Galdos, a* 7-51.
12 Seznec (F.), a 9-23.
13 Lubberding (H.), a 9-12.
14 Bernaudeau (F.), a 9-57.
15 Martin (F.), a 10-27.
16 Nilsson (Sue.), a 10-42.
17 Van Impe (B.), a 12-40.
18 Janssens (B.), a 13-04.
19 *Nozábal, a* 14-05.
20 Hezard (F.), a 14-13.
21 Villemiane (F.), a 16-41.
22 Den Hertog (H.), a 17-04.
23 De Schoenmaecker (H.), a 17-08.
24 Le Lay (F.), a 17-15.
25 Ovion (F.), a 17-27.
26 Romero (F.), a 17-47.
27 Le Guilloux (F.), a 17-58.
28 Bourreau (F.), a 17-59.
29 Bittinger (F.), a 20-13.
30 Loos (B.), a 21-20.
31 Julien (F.), a 22-30.
32 *Vilardebó, a* 22-33
33 Ras (H.), a 23-30
34 Perret (F.), a 23-54.
35 Bossis (F.), a 24-07.
36 Bazzo (F.), a 24-09.
37 *Menéndez, a* 24-20.
38 *Oliva, a* 24-29.
39 Martins (P.), a 25-12.
40 Martens (B.), a 27-00.
41 Mollet (F.), a 27-09.
42 *Pujol, a* 27-45.
43 Kelly (Irl.), id.
44 Rouxel (F.), a 28-03.
45 Thaler (RFA), a 29-39.
46 Teirlinck (B.), a 31-19.
47 Didier (Lux.), a 31-48.
48 Mathis (F.), a 34-22.
49 Priou (F.), a 34-32.
50 *Alfonsel, a* 34-49.
.....
54 *Lasa, a* 36-12.
74 *García, a* 52-05.
95 *Fozo, a* 1-26-47.

LA MONTAÑA EN LA ETAPA

Puerto de Noziere (4.ª categoría)
1 Pollentier, 3 puntos.
2 Martinez, 2.
3 Carvalho, 1.

Puerto de Jalliac (4.ª categoría)
1 *Oliva, 3 puntos.*
2 De Schoenmaecker, 2.
3 Martin, 1.

Puerto de Saint Anastaise (2.ª categoría)
1 Wellens, 15 putos
2 Pollentier, 12.
3 Martinez, 10.
4 Le Lay, 8.
5 Zoetemelk, 6.
6 Kuiper, 5.
7 Laurent, 4.
8 Bruyere, 3.
9 *Menéndez*, 2.
10 Legeay, 1.

Super Besse (3.ª categoría)
1 Wellens, 8 puntos.
2 Laurent, 6.
3 Agostinho, 4.
4 Hinault, 3.
5 Pollentier, 2.
6 Zoetemelk, 1.

GENERAL DE LA MONTAÑA

1 Pollentier, 89 puntos.
2 Martinez, 56.
3 Hinault, 50.
4 Zoetemelk, 48.
5 Wellens, 42.

GENERAL POR EQUIPOS

1 C. y A., 346-24-30.
2 Raleigt, 346-27-32.
3 Mercier, 346-28-15.
4 Flandria, 346-48-28.
5 Renault, 346-53-43.
6 Peugeot, 347-40-49
7 Lejeune, 348-14-25.
8 Teka, 349-15-27
9 Jobo, 349-19-33.
10 Fiat, 350-02-56.

EL HOMBRE DEL DIA

WELLENS, UN MAESTRO BELGA QUE PREFIERE LA MONTAÑA

Super Besse (Francia), 14. (Servicio especial de Efe). — Paul Wellens, vencedor ayer en Super Besse, es un corredor belga de 26 años de edad, titulado para la enseñanza primaria en su país y especializado en las llegadas de trazado montañoso, como demostró ya el pasado año en el Tour con su triunfo en solitario en la etapa de Morzine.

"Me sentía en una forma ideal", explica el coequipier de Kuiper en el equipo Raleigh. "Hennie Kuiper me pidió que le preparase el terreno intentando una escapada. Nuestro plan no ha tenido éxito más que en parte, porque no pudo escaparse del pelotón antes de Super Besse. Pero como mi ritmo no se debilitaba he podido llegar por mi cuenta hasta la meta.

El corredor nació en Koersel-Beringen, en la provincia de Limbourg y pasó a las filas profesionales en 1976. En aquel año finalizó el 69 en el Tour de Francia. En la temporada 1977 terminó en el trigesimo lugar en el Tour y fue tercero en el campeonato de Bélgica.

En la actual temporada ha demostrado una progresión prodigiosa venciendo en la vuelta a Suiza, después de terminar 15 en la vuelta a Romandía.

M.C.D.2022

AUTOR, ACTOR, ESCRITOR, CONFERENCIANTE, GUIONISTA, DIRECTOR...

VIDA Y MUERTE DE ALFONSO PASO

Cuando empezó a amarilleársele la cara a Alfonso Paso y, preocupado, decidió viajar a París y a Londres, para dejarse examinar por mundiales eminencias de Medicina, yo supe el dignóstico fatídico y di la noticia, entonces increíble, a la Agencia Efe: «Alfonso Paso se muere antes de tres meses». La sentencia del corrosivo cáncer en el hígado le ha dado un límite de vida, contra el que ha sido del todo imposible seguir la lucha con «armas» desiguales.

Llegará, ahora el momento de las alabanzas. Se ha terminado la polémica. Cuando se representen sus comedias, casi doscientas, dejándole en paz de una vez, ya no habrá crítico que escriba aquello de «no resulta muy agradable estarse dos horas en una butaca, para reírse una sola vez». «Es el caso —dijo después Alfonso— que yo grabe aquella representación, y, exactamente, el público rió 57 veces».

Sí. Ha vivido 52 años. Nació Alfonso Paso, en Madrid, el 12 de septiembre de 1926. El padre madrileño. Su madre catalana. Aquél, autor. Ella, actriz. Benavente dejó escritas 160 obras. Los Quintero, más de 100. Arniches, 220. Paso, padre, 422.

Alfonso ya no sabremos si hubiera igualado o sobrepasado el record establecido por su padre, que murió pobre y en una ocasión, dijo: «A los Paso siempre se nos ha juzgado mal. Tal vez, porque nos ha gustado vivir mucho y derrochar más». Pese a cuanto de él se ha dicho, consiguió el éxito «porque conocía la vida». Y la vida, para él, fueron sus problemas domésticos, los muebles que se desean comprar muy caros cuando no se tiene dinero, el asunto sexual, las alegrías y las penas.

FUE MUY TRABAJADOR

De niño tuvo «todas las enfermedades». Me lo dijo aún más gráficamente: «Tengo la salud de un enfermo». Por complacer a su madre, primero estudió para ingeniero aeronáutico. No era su vocación. Y fracasó. No obstante, fue condiscípulo de Alfonso Sastre. Como los dos tropezaron con las matemáticas, escribieron una obra en colaboración, que no ha llegado a estrenarse. Eso de ver la pizarra llena de guarismos, en una ocasión le dio tal risa que a punto estuvo de tener que abandonar la clase. Intentó después encarrilarse en materia de Aduanas. Cuando se matriculó en Filosofía y Letras, inundó a su padre de gozo. En todos los cursos consiguió las mejores notas, y el premio extraordinario.

Siempre le gustaron, muchísimo, las mujeres. A los doce años tuvo la primera novia. ¿Cuántas después? Innumerables. Paso no se cansaba. Así, hasta que conoció a Jardiel Poncela, a quien admiraba. Y, pobre de solemnidad, se casó con su hija Evangelina —de la que años después se separó o se separaron—, tres meses después de la muerte de su padre. El día de la boda, fue a la iglesia de San José, en la calle de Alcalá, con los zapatos rotos. Era el 5 de julio de 1952. No hubo banquete nupcial. Viaje, sí. Todo el dinero que tenían, y que Alfonso consiguió, fue el que le regalaron los soldados del Regimiento de Leganés, sus compañeros en el Servicio Militar.

Al regresar a Madrid, se inició el calvario. Hambre, hoy, hambre mañana. Escribía artículos. Y por el que más le pagaron, fue 33 pesetas con descuento. Salió a las calles todos los días, para vender trajes y libros. Insistiré en la casi carencia de alimentos. Evangelina y él, llegaron a comer sólo seis naranjas en dos días. No obstante, febrilmente, también, escribía obras para el teatro. Pero, siempre, le daban con las puertas en las narices. Por compasión, a veces se las toman para leerlas. ¿Lo hacían? Lo dudo, porque Alfonso declaró cuando, en días de triunfo se le calificó como «el autor más prolífico desde Lope de Vega», que, en un mismo día, le devolvieron cuatro comedias. Y, para que no quepa duda, digo los actores: Conchita Montes, Luis Prendes, Lilí Murati y Carlos Lemos.

EN SUS DIAS DE TRIUNFO SE LE CALIFICO COMO EL "AUTOR MAS PROLIFICO DESDE LOPE DE VEGA"

"SOY EL ESPAÑOL MENOS INCOGNITO, SOY DEL DOMINIO PUBLICO. MIS VICIOS Y MIS VIRTUDES ESTAN PRESIDIDOS POR LA INGENUIDAD, LA BUENA FE Y EL AMOR A LOS DEMAS"

AL FIN ¡AUTOR!

La pareja de moda durante muchos años, en Madrid y en toda España, la formaban Tina Gascó y Fernando Granada. Este le presentó —porque Alfonso le era simpático— al ex director del Teatro Cervantes de Buenos Aires, Fernando Usaín.

Era un «día de hambre». Y como durante la lectura, por primera y quizá única vez en su vida —porque Alfonso era abstemio—, se bebió dos copas de coñac a la hora de los comentarios, Alfonso dijo tales insolencias y barbaridades que a Usaín le hicieron gracia.

Con Evangelina, ya mamá de dos niñas, Paloma y Rocío, comentó que se habían dicho adiós. Ella le replicó: «No se dice adiós; se dice hasta luego». Cuando él dormía. Usaín le llamó por teléfono. «Escriba todo lo que me ha dicho y estreno la obra». Quince días después le entregó «Vuelva dentro de cuatro años». Se estrenó el 12 de febrero de 1953, en el Teatro Beatriz.

Y Alfonso, con múltiples peticiones, empezó a ordenar su trabajo.

—Todos los días del año escribo de tres a siete de la mañana.

Cuando herido de muerte le llevaron a París, dejó escritos para el diario «El Alcázar», treinta artículos. Y, desde Londres envió algunos más.

AUTOR FAMOSO

Dijo deber al teatro muchas alegrías. Y, como queda antedicho, también sufrió amarguras.

Más que nada, una cosa que le dolía, la envidia. «Zancadillas graciosas», decía. Se había anunciado en un teatro, del que el empresario también era autor, que la compañía había aceptado una obra de Alfonso. «Si viene Paso detrás, yo prorrogo, aunque me cueste dinero». Prorrogó. Y la «broma» le costó cuatrocientas mil pesetas.

Hace tres años publiqué sus respuestas a mis preguntas, que ahora releo y reproduzco.

—¿Empiezas a notar canas por dentro?

—Tengo blanco el pelo desde hace 25 años. En mi alma tengo una mezcla de 250 años y 19.

Creía ser «un tipo interesante». Pensaba que en ese interés se basaba su capacidad de trabajo. Llevaba, entonces, 30 años viviendo de la pluma. Mis vicios y mis virtudes están presididos por la ingenuidad, la buena fe y el amor a los demás.

Insólito ha sido el caso de su comedia «Enseñar a un sinvergüenza», que, desde hace cinco años se representa por la misma compañía. Naturalmente, ha tenido «vicefracasos».

—¿Reconoces tus defectos?

—Me reconozco todos, menos la cobardía.

—¿Sabes de antemano cuando has escrito una buena comedia?

—Nunca el autor sabe si ha escrito una buena o mala. Lo importante es estrenar.

—¿Varía el público del teatro?

—Siempre es el mismo; la clase media acomodada.

—¿Qué haces para no desfallecer en el trabajo?

—Poner en él mucha fe.

Cuando llegó la democracia a España, profetizó: «Habrá muchos desnudos». Acertó. «Irán bajando». También; ya se nota. «En España se llegará a imponer el divorcio, porque en el matrimonio se sufre mucho».

Hubo temporadas en que estrenó ocho comedias. «Es que mantengo parientes, casi infinitos».

Sentía respeto por todas las religiones. Era creyente .Lo sé porque, días pasados almorcé en casa del actor cómico Fernando Santos, donde estuvo invitado también el sacerdote católico don Pablo Tascón, párroco de Mirasierra, donde Alfonso vivía en un chalet por temporadas.

Autor, actor, escritor, conferenciante, guionista, director, Alfonso Paso ha muerto.

Juan Hernández Petit
(FIEL. Servicios Especiales EFE).

M.C.D.2022

...nte del VI Congreso Mundial ...rid. — (Foto PYRESA)

PARA ELLOS EL AZUCAR NO ES ENERGIA

LOS GORDOS mueren antes

"vagotomía supraselectiva". La operación es muy sencilla. El enfermo abandona la clínica en una semana y la mortalidad es prácticamente nula.

—¿Quiénes padecen úlcera?

—Muchos parados. La clase media baja y el campesino desplazado de su medio rural al urbano. La aparición de la úlcera es el resultado de una frustración social. No se da en los que viven bien, sino en los que viven angustiados por falta de trabajo o por inadaptación al medio.

—¿Son aconsejables los regímenes?

—Hay una mítica sobre los regímenes. El enfermo sabe lo que no puede comer. Los fritos son dañinos y los purés son nefastos, en contra de lo que piensa una gran mayoría de personas.

UN MILLON DE CIRROTICOS

El alcoholismo es otro de los males que hoy nos inundan. Casi todos estamos sometidos a esa "copa" de última hora, de negocios, de encuentro con los amigos que hace que sean más de un millón, los españoles abocados a la cirrosis hepática. Lo que significa que este millón de personas beben más de lo que pueden asimilar.

Se sabe que una persona que beba una botella diaria de wisky puede estar cirrótica al cabo de un año.

—El mayor problema es que en España hay una gran cantidad de personas que dependen del alcohol y no lo saben. En España se ha doblado el consumo del alcohol en cinco años. Aunque todavía no estamos en cabeza de consumo, si el crecimiento persiste, nuestro país será uno de los primeros con mayor número de cirróticos.

Los cánceres digestivos se dan en las mujeres que en los hombres. La mitad de los originados son de estómago.

Los países más propensos al cáncer gástrico son Estados Unidos, Japón y China. Una de las causas que lo originan es la ingestión de harinas muy purificadas, de arroz y de ahumados.

Este tipo de enfermedad viene precedido por una serie de dolencias precancerosas como son: la gastritis crónica, la metaplasia intestinal —aparición en el estómago de células propias del intestino— y los pólipos gástricos —verrugas—. Las personas más propensas son las operadas con estirpación de estómago, ya que esto origina las dolencias precancerosas mencionadas anteriormente.

Sin embargo, el cáncer de estómago puede detectarse fácilmente en una biopsia y una citología adecuadas. La fiabilidad de este procedimiento —cien por cien— contrasta con el escaso número de citólogos estomacales españoles. Solamente dos.

La obesidad es otro de los temas que mayor interés suscitan en los participantes del Congreso. La mitad de la población española que supera los treinta años padece esta enfermedad.

Jesús Culebras es especialista y cirujano en el centro médico Ramón y Cajal.

—¿A quién se considera gordo?

—A la persona que tenga más del quince por ciento de exceso de peso con relación a las tablas normales de estatura y de complexión física.

—¿Por qué hay gordos en España?

—Porque no estamos mentalizados. Por el sedentarismo y maquinismo que vivimos y por el desequilibrio de alimentación.

—¿Qué alimentos engordan?

—Los carbo-hidratos, las grasas y el alcohol.

—¿Cuántos tipos de gordos hay?

—El obeso sano como por ejemplo los deportistas y los obesos patológicos personas débiles y desnutridas con una manta de grasa.

OPERACION PARA LOS GORDOS

—¿Qué hay que hacer para dejar de comer?

—Suprimir los alimentos en exceso y educar los hábitos de la comida.

—¿Es la obesidad en sí una enfermedad?

—No, pero predispone a ellas como por ejemplo la hipertensión, la diabetes, las cardiovasculares y la arterioesclerosis Las compañías de seguros de vida tienen muchos prejuicios para admitir a las personas obesas. No les interesa porque saben que se mueren antes. De diez delgados que llegan a los setenta años, sólo llegan tres gordos.

—¿Soluciones para la obesidad?

—Dietas para más del noventa y cinco por ciento de los obesos, y en ocasiones pastillas que frenen el apetito.

—Hablemos de la operación que existe para los muy gordos.

—En 1967 el Dr. Payne en Estados Unidos inventó excluir una parte del intestino delgado para suprimir la absorción de alimentos. Es lo que se llama un "cortocircuito intestinal". Quedan excluidos unos dos metros de intestinos. Aunque en España se han efectuado más de cien operaciones de esta índole, el futuro de esta operación que es a modo de un atajo intestinal está puesto en duda. En el Congreso se han planteado objeciones y el acuerdo generalizado es evitarla y buscar otras sustituciones como puede ser la exclusión en el estómago. Entraña algunos riesgos como es el quitar demasiado intestino lo que conduciría a una desnutrición de la persona. Por otro lado, si no se quita lo necesario, la persona sigue igual que antes y no adelgaza en absoluto.

—¿A quiénes aconseja esta intervención?

—A las personas que doblen su peso sobre el establecido en las tablas. Se espera cuando los otros métodos de adelgazamiento han fracasado y los pacientes se seleccionan por su obesidad les ha producido una enfermedad. Esta operación es para una minoría muy seleccionada. España no es un país de personas terriblemente gordas y esta intervención no es de lujo ni esteticista. Se practica por la complicación de enfermedades en el que es muy obeso.

—¿Qué cuesta esta operación?

—Los gastos que lleva no son superiores a los de una intervención por perforación de estómago.

—¿Después de la intervención?

—A medida que transcurre el tiempo se recortan las zonas adiposas y los excesos de piel.

—¿Futuro de este procedimiento?

—No más de diez años. Será sustituido por otro que entrañe menos riesgos.

El doctor Culebras nos despide con una observación, la publicidad televisiva respecto al azúcar. Según él, nocivo para los obesos españoles. Eso de qqe el azúcar es energía habría que pensárselo dos veces. (PYRESA).

PILAR DEL BURGO
Fotos PYRESA

PERO EN CASOS GRAVES SE PUEDE RECURRIR A LA CIRUGIA

ULCERA DE ESTOMAGO: LA ENFERMEDAD DE LOS PARADOS

EL ALCOHOLISMO HACE QUE AUMENTE EL NUMERO DE CIRROTICOS

Jesús Culebras, especialista y cirujano en el Centro Médico «Ramón y Cajal». — (Foto PYRESA)

M.C.D.2022

NACIONAL

CONSTITUCION

ARTICULOS APROBADOS

Artículo 71.

1. Las Cámaras pueden recibir peticiones individuales y colectivas, siempre por escrito, quedando prohibida la presentación directa por manifestaciones ciudadanas.

2. Las Cámaras pueden remitir al Gobierno las peticiones que reciban. El Gobierno está obligado a explicarse sobre su contenido, siempre que las Cámaras lo exijan.

Artículo 72.

1. En cada Cámara habrá una Diputación permanente compuesta por un mínimo de veintiún miembros que representarán a los grupos parlamentarios, en proporción a su importancia numérica.

2. Las Diputaciones permanentes estarán presididas por el presidente de la Cámara respectiva y tendrán como funciones las previstas en el artículo 68 y la de asumir las facultades que correspondan a las Cámaras, de acuerdo con los artículos 80 y 109, en caso de que las Cortes hubieren sido disueltas o hubiere expirado su mandato y la de velar por los poderes de las Cámaras, cuando éstas no estén reunidas.

3. Expirado el mandato, o en caso de disolución, la Diputación permanente seguirá ejerciendo sus funciones hasta la constitución de las nuevas Cortes.

4. Reunida la Cámara correspondiente, la Diputación permanente dará cuenta de los asuntos tratados y de sus decisiones.

Artículo 73.

1. Para adoptar acuerdos las Cámaras deben estar reunidas reglamentariamente y con asistencia de la mayoría de sus miembros.

2. Dichos acuerdos para ser válidos deberán ser aprobados por la mayoría de los miembros presentes, sin perjuicio de las mayorías especiales que establezcan la Constitución o las leyes orgánicas y las que para elección de personas establezcan los reglamentos de las Cámaras.

2. El voto de senadores y diputados es personal e indelegable.

Artículo 74.

Las reuniones plenarias de las Cámaras serán públicas, salvo acuerdo en contra de cada Cámara, tomado por mayoría absoluta o con arreglo al reglamento.

CAPITULO SEGUNDO.

DE LA ELABORACION DE LAS LEYES.

Artículo 75.

1. Son leyes orgánicas las relativas al desarrollo de las libertades públicas, a la organización de las instituciones centrales del Estado, las que aprueben los estatutos de autonomía y el régimen electoral general y las demás previstas en la Constitución.

2. Las leyes orgánicas deberán ser aprobadas, modificadas o derogadas por la mayoría absoluta del Congreso.

Artículo 76.

1. Las Cortes generales podrán delegar en el Gobierno la potestad de dictar normas con rango de Ley sobre materias determinadas no incluidas en el artículo anterior.

2. La delegación legislativa deberá otorgarse mediante una Ley de bases cuando su objeto sea la formación de textos articulados o por una Ley ordinaria cuando se trate de refundir varios textos legales en uno solo.

3. La delegación legislativa habra de otorgarse al Gobierno de forma expresa, para cada caso concreto y con fijación del plazo para su ejercicio. La delegación se agota por el uso que de ella haga el Gobierno mediante la publicación de la norma correspondiente. No podrá entenderse concedida de modo implícito o por tiempo indeterminado. Tampoco podrá permitir la subdelegación a autoridades distintas del propio Gobierno.

4. Las leyes de bases delimitarán con precisión el objeto y alcance de la delegación legislativa y los principios y criterios que han de seguirse en su ejercicio.

5. La autorización para refundir textos legales determinará al ámbito normativo a que se refiere el contenido de la delegación, especificando si se circunscribe a la mera formulación de un texto único o si se incluye la de regularizar, aclarar y armonizar los textos legales que han de ser refundidos.

6. Sin perjuicio de la competencia propia de los tribunales, las comisiones de las Cámaras podrán pedir, en el plazo de seis meses a partir de la utilización de dicha delegación, la derogación de legislación delegada en caso de uso incorrecto de la delegación. La resolución corresponde al Pleno del Congreso.

7. Las leyes de delegación podrán establecer en cada caso fórmulas adicionales de control.

Artículo 77.

Las leyes de bases no podrán en ningún caso:

a) Autorizar la modificación de la propia Ley de bases.

b) Facultar para dictar normas con carácter retroactivo.

Artículo 78.

Cuando una proposición de Ley o una enmienda fuere contraria a una delegación legislativa en vigor, el Gobierno podrá oponerse a su tramitación. En tal caso podrá presentarse una proposición de Ley para la derogación total o parcial de la Ley de delegación.

Artículo 79.

Las disposiciones del Gobierno que contengan legislación delegada recibirán el título de decretos legislativos y serán siempre dictaminados por el Consejo de Estado que, en todo caso, se pronunciará sobre su conformidad o disconformidad con el objeto contenido y alcance de la delegación.

Artículo 80.

1. En caso de extraordinaria y urgente necesidad, el Gobierno podrá dictar disposiciones legislativas provisionales que tomarán la forma de Decretos - Leyes y que no podrán afectar al ordenamiento de las instituciones centrales del Estado, a los derechos deberes y libertades de los ciudadanos regulados en el título I, al régimen de las comunidades autónomas, ni al derecho electoral general.

2. Los Decretos - Leyes deberán ser inmediatamente sometidos a debate y votación de totalidad al Congreso de los Diputados, convocado al efecto si no estuviere reunido, en el plazo de los treinta días siguientes a su promulgación. El Congreso habrá de pronunciarse expresamente dentro de dicho plazo sobre su convalidación o derogación, para lo cual el reglamento establecerá un procedimiento especial y sumario.

3. Durante el plazo establecido en el párrafo anterior las

(Continúa en la pág. siguiente)

LA CONSTITUCION, EN EL CONGRESO

Parón para buscar el consens sobre regímenes forales histórico

Madrid, 14 (Efe). — El Pleno del Congreso de los Diputados debatió hoy el título séptimo del proyecto constitucional, referido a Economía y Hacienda, que consta de nueve artículos.

La sesión comenzó con el debate del artículo 122 que establece la subordinación de toda la riqueza del país al interés general y reconoce la iniciativa pública en la actividad económica.

Fueron desestimadas dos enmiendas a este artículo del señor Gastón, que proponía que se reserve al sector público los servicios públicos esenciales, la explotación de fuentes de energía o las actividades que constituyan monopolio. En este último caso pedía también el señor Gastón que se declarasen de utilidad pública a efectos de posibilidad de expropiación, de posible interés inmediato y de necesidad de o ción.

Las enmiendas fueron rech das aunque contaron con el favorable de los socialistas texto propuesto por la com fue aprobado con dos votos contra y una abstención.

Sin debate y con un sólo en contra y dos abstenciones ron aprobados los artículos 124. El primero de ellos se re re a la participación de los resados en la Seguridad Soc habla también de la prom de las formas de participación la empresa y el establecim de los medios que faciliten el ceso de los trabajadores a la piedad de los medios de pro ción.

El 124 señala que los poder públicos atenderán a la mod zación y desarrollo de todos sectores económicos.

El artículo 125 que establec posibilidad de que el Estado nifique la actividad econó general fue objeto de un larg bate.

Los señores Güell, del G Mixto, y López Rodó, de A Popular, intervinieron para que la planificación del E sólo sea vinculante para el s público y meramente indic para el sector privado. El s Gastón por su parte pidió que se establezca la posibilidad planificación estatal sino que diga que el Estado planifica actividad económica.

Estas tres enmiendas fueron chazadas; las dos primeras los votos en contra de com tas y socialistas y la absten de UCD, y la tercera con los tos en contra de UCD y AP abstención socialista.

El texto del artículo fue bado por 245 votos a favor, contra y 12 abstenciones.

APROBADO EL ARTICULO

Tras un descanso en el que reunió la junta de portavoces reanudó la sesión para el de del artículo 126 del proyecto.

El señor Gastón Sanz defe una enmienda en la que pedí inclusión entre los bienes de minio público estatal de las ras de los ríos y de los lagos ta enmienda fue rechazada texto del artículo 126 se con un voto en contra y dos tenciones.

El presidente del Congreso, trece y quince dijo que en de lo avanzado de la hora y que muchos diputados tenían proveerse de medios de trans para regresar a sus provi procedía a levantar la sesión continuará el próximo mart las diez de la mañana.

Sin embargo, en medios parlamentarios se señala que la de la suspensión es que el parlamentario del PNV planteadas enmiendas al art 127 en las que hace referen los regímenes forales histó por lo que se ha preferido no tear hoy este tipo de disc con el fin de incluir estos p en las negociaciones en curso el PNV sobre el título octav ferente a las comunidades nomas.

EN CIUDAD REAL

Nueva cárcel de super-alta seguridad

Madrid, 14. (Efe). — Una nueva cárcel de super-alta seguridad, posiblemente se pondrá en funcionamiento a finales del presente año, y hoy será visitada por el subsecretario de Justicia, señor Ortega y Díaz Ambrona, acompañado del director general de Instituciones Penitenciarias, Carlos García Valdés, y de la prensa especializada.

La nueva prisión está en Herrera de la Mancha (Ciudad Real), localidad situada entre la carretera de Manzanares y el pueblo de Argamasilla. La superficie de la parcela donde se ubica la nueva prisión es de 880.000 metros cuadrados.

Según una nota enviada a "Efe" por los servicios informativos del Ministerio de Justicia, la cárcel de Herrera de la Mancha tendrá "ambiente sano y soleado" y no podrá sobrepasar en ningún caso la cifra de 240 reclusos.

Los elementos y dispositivos que tendrá esta prisión serán de alta seguridad: losa de hormigón por debajo del forjado de planta baja en toda la edificación y recinto para evitar minas y túneles; red completa contra incendios: garitas de seguridad elevadas con amplia visibilidad hacia el interior y exterior, con puertas blindadas y cristal antibala; puertas de entrada de alta seguridad por accionamiento mecánico eléctrico y rastrillos por triplicado con sistema de bloqueo de accionamiento eléctrico, con clave secreta y cambiable.

TIENDAS DE CAMPAÑA

marcas nacionales y extranjeras.

FACILIDADES DE PAGO

SAN SIRO SPORT

República Argentina, 6 — Avda. Madrid (Casas Yutera)

VISITENOS Y LE EQUIPAREMOS PARA SU VERANEO CAMPISTA

EL REY PRESIDIRA LA ENTREGA DE DESPACHOS EN LA A. GENERAL DEL AIRE

DOÑA SOFIA, A GALICIA

San Javier (Murcia), 14. (Efe). —Su Majestad el Rey don Juan Carlos, llegará esta tarde, a las seis, a la Academia General del Aire, para presidir la ceremonia de entrega de despachos.

Acompañará a Imonarca el vicepresidente primero del Gobierno, teniente general Gutiérrez Mellado.

En la Academia General, el Rey presidirá la ceremonia de entrega de despachos a los 87 tenientes de la 30 promoción y a los 34 nuevos alféreces de la 32 promoción.

LA REINA EN GALICIA

Santiago de Compostela, 14. (Efe). — La Reina doña Sofía ha llegado esta mañana a Santiago, en un avión "Mystere".

El avión tomó tierra sobre las 10'30 y minutos más tarde, la Reina salía en helicóptero hacia Tomiño, donde se encuentran sus hijas, las infantas Elena y Cristina ,pasando unos días de vacaciones con sus compañeras del colegio.

LOS CAMIONES DODGE LLEVAN MAS, MAS LEJOS.

Véalos en:

AUPASA

Avda. Madrid, 2

Becerro de Bengoa, 24 - PALENCIA

Avda. del Generalísimo, 20

Teléf. 12 28 71 - AGUILAR DE CAMPOO

CAMIONES Dodge

CONCESIONARIO DE CHRYSLER ESPAÑA

M.C.D.2022

NACIONAL

IS VASCO: Violento ataque de la Policía Armada, en RENTERIA

ería (Guipúzcoa), 14. (Efe). doscientos policías arma traron por las calles de ía, a mediodía de hoy, rom con pelotas de goma y os escaparates de más de das, informa a "Efe" Emeterio Leinena, miembro de la gestora municipal.

La irrupción de la Policía Armada en la localidad guipuzcoana siguió a una situación bastante tensa entre unos 500 manifestantes y fuerzas de la Guardia Civil, en las proximidades de la carretera general.

En vistas de esta situación, el gobernador llamó a la gestora anunciando que iba a mandar a la Policía Armada en plan disuasorio, a lo cual los miembros de la corporación municipal respondieron que no lo hiciera porque el pueblo lo tomaría como una provocación.

A la una y media llegó la compañía de la Policía Armada y, después de cargar sobre los manifestantes, recorrieron las calles de la ciudad, rompiendo escaparates y los timbres automáticos de varios portales.

La misma fuente señaló que el número de tiendas afectadas se calcula en más de 30 y precisó que de algunas habían sustraído distintos objetos.

NOTA DEL GOBIERNO CIVIL SOBRE LOS SUCESOS EN RENTERIA

San Sebastián, 14. (Efe). — En relación con los sucesos ocurridos en Rentería, el Gobierno Civil de Guipúzcoa, ha dado a conocer la siguiente nota oficial:

"Cuando la calma y la normalidad habían vuelto a la provincia de Guipúzcoa, este Gobierno se ha visto dolorosamente sorprendido por noticias de los incidentes ocurridos en la villa de Rentería, tras intervenir fuerzas de la Policía Armada, para disolver grupos de manifestantes que impedían la retirada de unas últimas barricadas.

Cumplida la misión concreta que el Gobierno Civil y los mandos locales del cuerpo les habían asignado —que sólo requería la actuación de las fuerzas en el lugar concreto de las barricadas— algunos policías se han dispersado por calles adyacentes y céntricas del casco produciendo serios destrozos en comercios y viviendas. De las noticias recogidas por vecinos y testigos, no existía en aquellos lugares situación de alteración ni provocación alguna.

Como medida inmediata se ha dispuesto por los propios mandos de la Policía Armada la salida de la provincia de la unidad causante de los daños. Se ha designado asimismo un teniente coronel instructor con la misión concreta de hablar a todos y cada uno de los autores y exigirles las responsabilidades a que hubiere lugar. Es, en este sentido, la Policía Armada quien más interesada está en corregir con toda firmeza, pero con precisión y justicia, los excesos y faltas de disciplina de miembros muy concretos de sus fuerzas.

Por último el Gobierno Civil quiere apelar una vez más al buen sentido ciudadano para que estos hechos lamentables no alteren la normalidad recién recuperada en la provincia".

NOTA OFICIAL DE LA INSPECCION GENERAL DE LA POLICIA ARMADA

Madrid, 14. (Efe). — La Inspección General de la Policía Armada, a través de su segunda sección de Estado Mayor, ha facilitado a "Efe", la siguiente nota oficial:

"En relación con los hechos acaecidos en Rentería (Guipúzcoa) y para esclarecimiento de los mismos esta Inspección General ha designado un teniente coronel que se ha trasladado urgentemente a la plaza de Miranda de Ebro donde se encuentra la unidad implicada, con objeto de realizar una información exhaustiva para posteriormente tomar las medidas que correspondan.

Las fuerzas de Policía Armada al tener conocimiento de los hechos son los primeros interesados en esclarecer lo sucedido para dar una pronta y veraz información sobre los mismos".

RETIRADO EL MANDO AL CAPITAN QUE MANDABA LA COMPAÑIA DE RENTERIA

Madrid, 14. (Efe). — En el transcurso de esta mañana, le ha sido retirado el mando al capitán de la Compañía de la reserva general que intervino ayer en los sucesos de Rentería, según han manifestado a Efe, a primeras horas de esta tarde, fuentes próximas a la Policía Armada.

Del mismo modo, también se han tomado las medidas oportunas para delimitar responsabilidades en los sucesos de ayer en Rentería, que propiciarán la adopción de acciones legales a que hubiere lugar.

Con esta información se confirma la anterior, facilitada esta mañana, en el sentido de que todavía no había sido cesado el capitán que mandaba la citada Compañía de la reserva general.

CONSTITUCION: ARTICULOS APROBADOS

(Viene de la pág. anterior)

ortes podrán tramitarlos como proyectos de Ley por el procedimiento de urgencia.

Artículo 81.

1. La iniciativa legislativa corresponde al Gobierno y a los iputados en la forma y con los requisitos que establezca el reglamento del Congreso.

2. El Senado podrá solicitar del Gobierno la adopción de un royecto de Ley o remitir a la Mesa del Congreso una proposición de Ley, delegando ante dicha Cámara un máximo de tres enadores encargados de su defensa.

3. El mismo derecho podrá ejercerse también por las asambleas de las comunidades autónomas. En tal supuesto se actuará e acuerdo con lo dispuesto en el apartado anterior.

4. Una Ley orgánica regulará las formas de ejercicio y requisitos de la iniciativa popular para la presentación de proposiciones de Ley. En todo caso se exigirán no menos de 500.000 firmas acreditadas y no procederá en materia tributaria o de carácter internacional, ni en lo relativo a la prerrogativa de gracia.

Artículo 82.

1. Los proyectos de Ley serán aprobados en Consejo de Ministros y, siempre que se trate de leyes orgánicas o de delegación egislativa, requerirán dictamen previo del Consejo de Estado.

2. En su remisión al Congreso deberán ir acompañados de una exposición de motivos y de cuantos antecedentes sean necesarios para pronunciarse sobre ellos.

Artículo 83.

La tramitación de las proposiciones de Ley se regularán por os reglamentos de las Cámaras, sin que la prioridad debida a los royectos de Ley impida el ejercicio de la iniciativa legislativa en os términos regulados en el artículo 81.

Artículo 84.

1. Aprobado un proyecto o proposición de Ley por el Congreso de los Diputados, su presidente dará inmediata cuenta del mismo al presidente del Senado, el cual lo someterá a la deliberación de éste.

2. El Senado, en el plazo de un mes a partir del día de la recepción del texto, puede, mediante mensaje motivado, oponer u veto o introducir enmiendas al mismo. El veto deberá ser aprobado por mayoría absoluta. El proyecto no podrá ser sometido al Rey para sanción sin que el Congreso ratifique por mayoría absoluta, en caso de veto, el texto inicial o se pronuncie sobre as enmiendas, aceptándolas o no por mayoría simple.

3. El plazo de un mes se reducirá al de diez días naturales n los proyectos declarados urgentes por el Gobierno o por el Congreso de los Diputados.

Artículo 85.

Las leyes aprobadas por las Cortes Generales serán canciadas en el plazo de quince días por el Rey, quien las promulgará y ordenará su inmediata publicación.

Artículo 86.

1. Las decisiones políticas de especial trascendencia podrán er sometidas a referéndum consultivo de todos los ciudadanos.

2. El referéndum será convocado por el Rey con refrendo del residente del Gobierno y previo debate del Congrseo de los Diputados.

3. Una Ley orgánica regulará las condiciones y el procedimiento de las distintas modalidades de referéndum previstas en esta Constitución.

CAPITULO TERCERO.
DE LOS TRATADOS INTERNACIONALES.

Artículo 87.

Mediante Ley orgánica se podrá autorizar la celebración de un tratado por el que se atribuya a una organización o institución internacional, en régimen de paridad, el ejercicio de competencias derivadas de la Constitución.

Artículo 88.

1. La prestación del consentimiento del Estado para obligarse por medio de tratados o convenios requerirá la previa autorización de las Cortes Generales, en los siguientes casos:

a) Tratados de carácter político.

b) Tratados o convenios de carácter militar.

c) Tratados o convenios que afecten a la integridad territorial del Estado o a los derechos y deberes fundamentales establecidos en el título I.

d) Tratados o convenios que impliquen obligaciones importantes para la Hacienda pública, o supongan modificación o derogación de alguna Ley, o exijan medidas legislativas para su ejecución.

2. Las Cortes Generales serán inmediatamente informadas de la conclusión de los restantes tratados o convenios.

Artículo 89.

Si el Tribunal constitucional a requerimiento del Gobierno o de cualquiera de las Cámaras, declara que un tratado internacional contiene estipulaciones contrarias a la Constitución su celebración requerirá, en todo caso, la previa revisión constitucional.

Artículo 90.

Los tratados internacionales válidamente celebrados, una vez publicados oficialmente en España, formarán parte del ordenamiento interno. Sus disposiciones sólo podrán ser derogadas, modificadas o suspendidas en la forma prevista en los propios tratados o de acuerdo con las normas generales del Derecho Internacional.

TITULO CUARTO.
DEL GOBIERNO Y DE LA ADMINISTRACION.

Artículo 91.

El Gobierno dirige la política, la administración civil y militar y la defensa del Estado. Ejerce la función ejecutiva y la potestad reglamentaria de acuerdo con la Constitución y las Leyes.

Artículo 92.

1. El Gobierno se compone del presidente, de los vicepresidentes en su caso, de los ministros y de los demás miembros que establezca la Ley.

2. Una Ley orgánica regulará la composición del Gobierno y el estatuto e incompatibilidades de sus miembros.

3. Los miembros del Gobierno no podrán ejercer otras funciones representativas que las derivadas del mandato parlamentario, ni cualquier otra función pública que no derive de su cargo ni actividad profesional o mercantil alguna.

4. El presidente dirige la acción del Gobierno y coordina las funciones de los demás miembros del mismo, sin perjuicio de la competencia y responsabilidad directa de éstos en su gestión.

Artículo 93.

1. Después de cada renovación del Congreso de los Diputados, y en los demás supuestos constitucionales en que así proceda, el Rey, previa consulta con los representantes designados por los grupos políticos con representación parlamentaria, y a través del presidente del Congreso, propondrá un candidato a la presidencia del Gobierno.

2. El candidato propuesto conforme a lo previsto en el apartado anterior, expondrá ante el Congreso de los Diputados el programa político del Gobierno que pretenda formar y solicitará la confianza de la Cámara.

3. Si el Congreso de los Diputados, por el voto de la mayoría absoluta de sus miembros, otorga su confianza a dicho candidato, el Rey le nombrará presidente del Gobierno.

4. Si no alcanzare dicha mayoría, las sucesivas propuestas se tramitarán en la forma prevista en los apartados anteriores y la confianza se entenderá otorgada si el Congreso de los Diputados la votase por mayoría simple.

5. Si en el plazo de dos meses a partir de la primera votación de investidura, ningún candidato hubiere obtenido la confianza del Congreso, el Rey, a propuesta de su presidente, lo disolverá y convocará nuevas elecciones.

6. Los demás miembros del Gobierno serán nombrados y separados por el Rey, a propuesta de su presidente.

Artículo 94.

1. El Gobierno cesa tras la celebración de elecciones generales, en caso de pérdida de la confianza parlamentaria, o por dimisión, fallecimiento o incapacidad de su presidente.

2. El Gobierno cesante continuará en funciones hasta la toma de posesión del nuevo Gobierno.

Artículo 95.

1. La responsabilidad criminal del presidente y los demás miembros del Gobierno será exigible, en su caso, ante la Sala de lo Penal del Tribunal Supremo.

2. Si la acusación fuere por traición o por cualquier delito contra la seguridad del Estado en el ejercicio de sus funciones, sólo podrá ser planteada por iniciativa de la cuarta parte de los miembros del Congreso, y con la aprobación de la mayoría absoluta del mismo.

3. La prerrogativa real de gracia no será aplicable a ninguno de los supuestos del presente artículo.

Artículo 96.

1. La Administración pública sirve con objetividad los intereses colectivos y actúa de acuerdo con los principios de eficacia, jerarquía, descentralización, desconcentración y coordinación, con sometimiento pleno a la Ley y al Derecho.

2. Los órganos centrales y periféricos de la Administración del Estado son creados, regidos y coordinados de acuerdo con la Ley.

3. La Ley regulará el estatuto de los funcionarios públicos el acceso a la función pública de acuerdo con los principios de méritos y capacidad, las condiciones del ejercicio de su derecho a sindicación, el sistema de incompatibilidades políticas en el ejercicio de sus funciones.

Artículo 97.

1. Las Fuerzas y Cuerpos de Seguridad, bajo la dependencia del Gobierno, tendrán como misión proteger el libre ejercicio de los derechos y libertades y garantizar la seguridad ciudadana.

2. Una Ley orgánica determinará las funciones, principios básicos de actuación y estatutos de las Fuerzas y Cuerpos de Seguridad.

Artículo 98.

La Ley segulará:

a) La audiencia de los ciudadanos directamente o a través de las organizaciones y asociaciones reconocidas por la Ley en la formación de las disposiciones administrativas que les afecten.

b) El acceso de los ciudadanos a los archivos y registros administrativos, salvo en lo que afecte a la seguridad y defensa del Estado, la averiguación de los delitos y la intimidad de las personas.

c) El procedimiento a través del cual los actos administrativos deben producirse, sin que en ningún caso pueda omitirse el trámite de audiencia del interesado.

Artículo 99.

1. Los tribunales controlan la potestad reglamentaria y la legalidad de la actuación administrativa, así como el sometimiento de ésta a los fines que la justifican.

2. Los particulares, en los términos establecidos por la Ley, tendrán derecho a ser indemnizados por toda lesión que sufran en cualquiera de sus bienes y derechos, salvo en los casos de fuerza mayor, siempre que aquella lesión sea consecuencia del funcionamiento de los servicios públicos.

Artículo 100.

El Consejo de Estado es el supremo órgano consultivo del Gobierno. La Ley regulará su composición y competencia.

M.C.D.2022

NACIONAL

MANUEL BUISAN CITORES
SUSPENDE SU CONSULTA DEL
17 DE JULIO AL 17 DE AGOSTO

EL DOCTOR GODOFREDO MARTIN
TRAUMATOLOGIA
SUSPENDE LA CONSULTA DEL 15 DE JULIO
AL 25 DE JULIO

DR. MIGUEL ANGEL SANZ SANZ
HEMATOLOGIA Y ANALISIS CLINICOS
Extracciones: 11 a 1 C/. Queipo de Llano, 8, 1.º-A
Teléfono 72 20 04
Laboratorio y Consulta: 4 a 6 PALENCIA

COLOMAN CASASNOVAS
MEDICINA Y CIRUGIA DE LA MUJER. PARTOS
Horas de consulta: De 12 a 2, excepto sábados
Teléfono 71 18 75 Plaza S. Lázaro, 2, primero, derecha.

CLINICA DENTAL
J. ANAYA
(HORAS CONVENIDAS)
Barrio y Mier, 2 Teléfono 71 49 60

D. TOMAS MIGUELEZ BUSTAMANTE
CIRUJANO

EN EL ACCIDENTE DEL CAMPING

140 muertos y 86 heridos, último balance

Madrid, 14. (Efe). — El balance de los afectados por el accidente del camping de San Carlos de la Rápita, es de 140 muertos, 95 de ellos sin identificar, que se encuentran en el cementerio de Tortosa y 86 heridos.

NUEVA ORDENACION DEL TRANSPORTE DE MERCANCIAS PELIGROSAS

Barcelona, 14. (Efe). — El trágico accidente de San Carlos de la Rapita ha determinado una serie de medidas destinadas a dotar de mayor seguridad el transporte de materias peligrosas por carretera.

Dichas medidas han sido acordadas a nivel nacional, pero anticipándose a las mismas, los gobernadores civiles de Barcelona y Tarragona habian dictado ya órdenes en la jornada de ayer, haciendo obligatoria la circulación de tales transportes por las autopistas existentes en ambas provincias.

A través de la oficina de prensa del Gobierno Cicil de Barcelona, se ha transmitido a "Efe" los acuerdos de esta nueva ordenación, que indican que "en relación al transporte de mercancías peligrosas que se efectúa por carreteras, la comisión permanente de Seguridad Vial ha acordado fijar itinerarios alternativos, incluyéndose las autopistas en todas aquellas zonas en que ello sea posible, y eludir el paso por las poblaciones siempre que resulte factible". Estos acuerdos se establecieron en la última reunión celebrada por dicha comisión, presidida por el Director General de Tráfico, en representación del subsecretario del Ministerio del Interior. Todas las conclusiones han sido remitidas a los gobernadores civiles de cada provincia para su estricto cumplimiento.

La ejecución de esta medida queda encomendada a la Dirección General de Tráfico de la Guardia Civil, que actuará en íntima conexión con la agrupación de Tráfico de la Guardia Civil.

MARTIN VILLA, ESPERANZADO:

"Confío en que llegue la reconciliación al País Vasco"

Madrid, 14. (Efe). — «Estamos en una situación difícil, comprometida, y a mí me toca comparecer siempre en situaciones conflictivas, pero me siento reconfortado por tratar de clarificar algunas ideas con ustedes, y me siento reconfortado por el apoyo del presidente del Gobierno», dijo, entre otras cosas, ayer noche en Televisión el ministro del Interior, Rodolfo Martín Villa.

Cuando estamos logrando éxitos importantes en el combate contra la delincuencia común —dijo el señor Martín Villa— nos queda por combatir con eficacia la lacra del terrorismo. Tenemos que ejercer la autoridad con dosis de serenidad y firmeza, matizó al respecto, pero quisiera que mis palabras fueran también, dentro de las dificultades, de esperanza, pues en dificultades parecidas hemos remontado situaciones similares, y estoy seguro que vamos a remontar también ésta.

Martín Villa pidió a los periodistas presentes colaboración en este terreno, puesto que, añadió, algunas informaciones pueden incluso colaborar al incremento de las acciones terroristas. Pero, sobre todo —subrayó— pido colaboración a aquellos españoles vascos que puedan sentirse más desasosegados, para que con su conducta nos den sosiego.

Preguntado por los sucesos ocurridos al mediodía en Rentería, el señor Martín Villa dijo tratarse de algo absolutamente incomprensible y grave para el ministro del Interior, pero más incomprensible y más grave para los jefes de la Policía Armada. Mañana mismo —resaltó—, con los reglamentos que les son aplicables, se castigarán estas conductas.

Sobre cómo ocurrieron realmente los sucesos de Guipúzcoa y Navarra, el ministro, tras señalar que la opinión pública ya tiene una idea cabal de lo ocurrido, dijo que se trataba de una anécdota trágica, que debe darnos la ocasión para ver el tratamiento que dichos temas deben tener. Después de calificarlos de sucesos graves y de reconocer que hubo error en la primera información dada por el Gobierno Civil de Guipúzcoa, Martín Villa señaló que de todo esto había que extraer una gran lección: la de no medir los sucesos por los simples sucesos.

En este sentido, aclaró que en Pamplona se venía preparando desde hacía tiempo una agitación encaminada a la puesta en libertad de los presuntos implicados en el asesinato reciente de un subteniente de la Guardia Civil. Ahí está el origen, recalcó. Pudo ser desafortunada, dijo, la entrada de la Fuerza Pública en la Plaza de Toros pero había presagios de intranquilidad; resulta claro que aquellas fiestas estaban amenazadas.

«SE EXIGIRAN RESPONSABILIDADES»

Resaltó más adelante que se había llegado a una situación de cierta tranquilidad, no sólo en la vida ciedadana, sino también en la actividad laboral, aludiendo a que las medidas tomadas habían permitido asegurar el tráfico por la autopista y el ferrocarril.

Tras agradecer a los grupos políticos la petición de calma, tranquilidad y serenidad, Martín Villa señaló que el Gobierno tiene que desponder con calma, pero con firmeza, en dos campos: en la exigencia de responsabilidades para aquellos servidores del Estado que no lo han hecho a la altura que les corresponde, y en el ejercicio de la autoridad.

CONFIO EN QUE LLEGU RECONCILIACION

Sobre la actitud de ETA dió que era lógico que in se lucrarse de algunos e que por parte del Gobierno las Fuerzas del Orden p haberse cometido.

«Lo nuestro serán error otro son crímenes», dijo.

En cuanto a las actua policiales afirmó que se p responsabilidades, si se ha metido errores o hay incom cia. Pero hay que distin plano profesional del p Los errores en la Policía ben resolver profesionalmen ro los políticos de otra

Martín Villa dijo, final que la reconciliación del blo Vasco con las fuerzas d den Público llegaría una ve bada la Constitución y c aceleración de la transfe de competencias al Conse neral Vasco, puesto que l más pasos para lograr una reconciliación ya los ha d Gobierno y espera de ellos to correspondiente.

EL INGRESO DE ESPAÑA EN LA CEE

UN HECHO ACEPTADO POR TODOS LOS MIEMBRO

Madrid, 14. (Efe). — «Yo no dudo de que el hecho de que España debe ser miembro de la Comunidad, es un hecho aceptado políticamente por todos los países miembros y no creo que este problema se vuelva a plantear», ha declarado ayer a su llegada a Barajas, procedente de Bruselas, el ministro adjunto para las Relaciones con las Comunidades Europeas, Leopoldo Calvo Sotelo.

Añadió el ministro que «habrá, como es lógico, bastantes problemas económicos y técnicos, que son perfectamente solubles, y a ellos se referirá el dictamen señalando unas vías en la negociación».

Sobre los contactos que había mantenido y los resultados de su visita a Bonn y Bruselas, el señor Calvo Sotelo declaró que se había entrevistado con el ministro de Asuntos Exteriores de la República Federal de Alemania y actual presidente del Consejo de Ministros de la CEE, señor Genscher, con el que trató situación actual de las con ciones de España con la nidad.

«Aunque dentro de la —añadió— se mantiene u equilibrio entre los nueve miembros, y todos ellos p pan en la conversación d selas, ciertamente el peso d mania es un peso muy im te por su población y por queza económica y yo cr cabe esperar de la Pres un impulso grande a la trucción de Europa».

Respecto a la adhesión paña a la CEE, agregó e Calvo Sotelo, que la Pr cia alemana va a mos eficacia ya que «el mismo Genscher, en voz del señ tali en Bruselas, me ha que hay un deseo de los trámites para que la ción del dictamen sobre en vez de esperar hasta mavera del año que viene estar terminado dentro mismo año».

Acerca del problema emigrantes, el ministro que se había entrevistado el responsable de Asuntos les de la Comunidad pa ponerle que iniciáramos saciones tendentes a rec un solo acuerdo, entre Es la Comunidad, los acuerd terales que sobre este asu firmado España con los miembros de la CEE.

Estas conversaciones, si ciendo, se van a empezar parar estas semanas qu dan hasta las vacaciones to, para que en el próxi de septiembre podamos e ellas e, «ir, desde el prim mento —dijo— llevando mo ritmo las conversaci temas económicos y las saciones sobre temas porque ciertamente los pectos son muy importa

Señaló después sobre es ximas conversaciones que ha tratado de pedir, sino sentar el problema y qu mos de la posibilidad de en un solo acuerdo disp que, en los países miem la CEE, afectan a la m obra y que, en buena pa responsabilidad de los miembros y no de la C de Bruselas».

†

EL SEÑOR

Don Ricardo Carbó de Rius

Inspector de Trabajo - Delegado Provincial de Emigración, jubilado

FALLECIO EN PALENCIA EL DIA 13 DE JULIO DE 1978

A los 76 años de edad

Después de recibir los Santos Sacramentos y la B. A. de Su Santidad

— D. E. P. —

Su apenada esposa Emilia Grau Porcell; hijos Arturo y Marisa; hijos políticos María Paz López y Valentín Brugera; hermana María Teresa (Vda. de Motllo); hermanos políticos Rodrigo Grau, María Guadix y María García Blanco (Vda. de Grau); nietos Marisa y Miguel Brugera; sobrinos, primos y demás familia,

Suplican una oración por el descanso de su alma.

Funeral: Tuvo lugar hoy día 14, a las cinco de la tarde, y a continuación la conducción del cadáver al cementerio de Nuestra Señora de los Angeles.
Misa de familia: Día 14, a las ocho de la tarde.
Iglesia parroquial: San Lázaro.
Casa mortuoria: Residencia «Lorenzo Ramírez».
Casa doliente: Calle Colón, núm. 10 - 4.º.

Pompas Fúnebres: «Ntra. Sra. de la Calle».

M.C.D.2022

EXTRANJERO

RTER EN ALEMANIA

ASISTE A LA CUMBRE CONOMICA INTERNACIONAL

RTICIPAN LOS 7 PAISES MAS INDUSTRIALIZADOS DE OCCIDENTE

14. (Por Diana Negre, de

residente norteamericano, Carter, llegó anoche a la a Federal de Alemania a oficial y para asistir a re económica internacio-

es la primera visita ofi- izada por Carter a la Ale- Federal, aunque desde que la Casa Blanca se reunió s veces con el canciller fe- eman, Helmut Schmidt.

tengo en absoluto la im- de que el presidente nor- cano viene a la cumbre ta con las manos vacías" Schmidt en Bonn a los informativos

s círculos financieros ale- reina la impresión de que Carter apenas si tiene algo ecer en la cumbre econó- ue comienza el próximo , después de que el Con- stadounidense rechazó su ahorro energético.

bilidad del dólar se debe, os economistas alemanes, me déficit de la balanza l norteamericana agudi- r las fuertes importacio- petróleo.

de dar comienzo esta con- a la que asisten los je Gobierno de los siete paí- industrializados de Occi- Carter celebrará conversa- on las principales figuras olítica alemana, tanto en erno, como en la oposi-

mera visita es la efectua- por la mañana al presi- ederal, Walter Scheel, en dencia. Allí fue saludado emonial militar y se in- ron los himnos nacional ambos países.

tinuación se dirigió Car- cancillería federal, situa- ca distancia de la presi- donde fue recibido por Schmidt para un largo in- o de impresiones.

emas de mayor interés pa- os estadistas son las rela- Este-Oeste y la política de in, la situación en Africa iente Medio, así como el a de defensa de la OTAN plazo y la cumbre econó- undial que se celebrará en s días 16 y 17.

americanos se siente hoy idos a los países de la ue antes», declaró Jimmy Carter poco antes de emprender viaje a la República Federal de Alemania. Esta adhesión es necesaria, pero factible únicamente si la Unión Soviética reconoce sus responsabilidades.

«En vez de hacer los problemas más difíciles o atraer dificultades Moscú debe reconocer que los Estados Unidos y la URSS tienen una gran responsabilidad para aportar soluciones justas y pacíficas a los problemas internacionales» —dijo Carter—.

La oposición cristianodemócrata alemana expresó, poco antes de la llegada del presidente norteamericano, su satisfacción por la actitud positiva de Carter ante la unidad alemana y el principio de autodeterminación del pueblo alemán al respecto.

En una entrevista a la TV alemana, dijo Carter que comparte la opinión de que la división del pueblo alemán es irregular y anormal. La entrevista fue transmitida la víspera de su llegada.

La coincidencia del viaje de Carter con la cumbre económica centra la atención en los problemas económicos, especialmente la debilidad del dólar y sus consecuencias para el comercio mundial y los esfuerzos para la reactivación económica internacional.

Los mercados de divisas del país se mantienen a la expectativa en previsión de los resultados de las negociaciones: «Esperemos a ver que ocurre en Bonn el fin de semana», era el lema de los agentes financieros».

El ministro norteamericano de Finanzas, Michael Blumenthal, advirtió antes de emprender viaje de que no cabe esperar de la cumbre económica soluciones milagrosas: "Con la mejor voluntad, los problemas tienen difícil solución. No hay que esperar decisiones espectaculares", dijo Blumenthal.

La "Federación Comunista de Alemania Occidental" (KBW) anunció una manifestación para mañana en Francfort media hora después de la llegada de Carter a esta ciudad. La Policía de la ciudad anuló hoy el permiso para la misma por el peligro de que se provoquen acciones de violencia.

Las medidas de seguridad en todo el país son extraordinarias y las policías de las ciudades que visitará Carter anunciaron que cuentan con efectivos suficientes para disolver de inmediato cualquier manifestación no autorizada.

ELECCIONES PRESIDENCIALES EN BOLIVIA

PEREDA, VIRTUAL TRIUNFADOR

La Paz, 14. (Efe). — El general de aviación, Juan Pereda Asbún, será el próximo presidente constitucional de Bolivia, se admitió ayer oficialmente en la Corte Nacional Electoral.

Pereda Asbún, de 47 años, es el candidato de la Unión Nacionalista del pueblo (UNP), una coalición de grupos y partidos de centro y derecha.

La Corte Nacional Electoral, ya admitió el triunfo del candidato de la "UNP" en base a los resultados del recuento de votos realizado hasta ayer.

Sobre un total de 1.325.325 votos, Pereda ya tiene a su favor 683.311 equivalente al 51'56 por ciento.

Un portavoz de la corte electoral admitió ayer que aunque faltan aún alrededor de 600.000 votos por escrutar, la victoria de Pereda ya está asegurada.

Entre tanto, continuaba ayer en La Paz la avalancha de denuncias que acusan al candidato de la "UNP" de triunfar al amparo del fraude electoral.

LA VICTORIA PRACTICAMENTE ASEGURADA

El ex-presidente Víctor Paz Estenscro, candidato de la Alianza Democrática Revolucionaria y Nacionalista, dijo que les escamotearon incluso el voto de sus familiares que sufragaron en una pequeña población de Tarija, al sur del país.

La "UNP" empezó a contratacar y acusa a los partidos de oposición de haber tratado de realizar actos fraudulentos y de presionar a ciertos sectores del campesinado para que voten en favor del izquierdista Hernán Siles.

Las autoridades de la Corte Nacional Electoral, dedicaron la jornada de ayer a desglosar los votos hasta ahora escrutados, para designar a los futuros parlamentarios.

De los votos hasta ahora escrutados, la Unión Nacionalista del Pueblo ya tiene asegurados 71 escaños, en el Parlamento, entre diputados y senadores.

En las elecciones del domingo se sufragó también por las elecciones de 111 diputados y 25 senadores.

Pereda tendrá representantes en el Parlamento por los departamentos de Santa Cruz, Tarija, Beni, Pando y Cochabamba, donde su victoria electoral fue mayoritaria.

La izquierdista Unión Democrática Popular, de Hernán Siles Zuazo, tendrá mayoría parlamentaria por el departamento de Chuquisaca, lo mismo que la Democracia Cristiana por el departamento de Oruro.

Este fin de semana la labor del escrutinio de votos virtualmente estará concluido y podrá conocerse la nómina de parlamentarios de cada sector político.

TERMOPARKET

¿Lo conoce usted Sra.?

Se trata de un pavimento de madera ya BARNIZADA ahorrándose por consiguiente el levantar polvo y apilar muebles.

Sin ninguna molestia para usted se lo colocamos rápidamente. Disponemos de varios modelos.

Exposición y ventas:

MEGIDO

Jorge Manrique, 6. Teléfonos: 71 - 34 - 31 — 71 - 43 - 46

OPORTUNIDAD PARA SORDOS

El próximo día 15, un técnico pasará consultas gratuitas.
en

ORTOPEDIA FUENTES

(Se ruega pidan hora)

Lope de Vega, núm. 7. Teléfono 71 - 37 - 48

SENTENCIA DE LA IAAF

Cuatro atletas americanos, descalificados de por vida

POR COBRAR EN COMPETICIONES

Argel. (Efe). — El saltador de altura Dwighte Stones, la recordwman mundial de jabalina Kate Semidt, el mediofondista Francie Larrieu y el pentahloniano Jane Frederick, serán descalificados de por vida por profesionalismo, anunció tajantemente Adrián Paulen, presidente de la IAAF (Asociación Internacional de Atletismo Amateur), durante su estancia en Argel, con motivo de los Juegos Africanos.

«Tenemos en nuestro poder las pruebas, los documentos, los detalles, sin que exista ninguna circunstancia atenuante, e incluso si devolvieran el dinero recibido, serían sancionados también con la misma dureza», afirmó el señor Paulen.

Los cuatro atletas norteamericanos participaron en el programa de televisión «Superstars» y recibieron como pago a su actuación una fuerte suma de dinero, suma que debió haber sido entregada inmediatamente a la Asociación de Atletismo de Estados Unidos o al club de cada uno de esos atletas.

Sin embargo, no lo han hecho así, lo que ha motivado la apertura de un expediente cuyo desenlace será el anunciado por el señor Paulen.

Stone fue durante mucho tiempo el «hombre más alto del mundo», con un record de 2,32 metros, que estableció en agosto de 1976, utilizando el sistema Fosbury.

Kate Schmidt detenta el record mundial de lanzamiento de jabalina femenino y tanto Francis Larrieu como Jane Frederick son atletas de alto nivel internacional.

Además, el fisco norteamericano ha abierto otra investigación, para averiguar las cantidades que se sospecha ha percibido Stones, que tiene 25 años de edad, en diversas ocasiones, en concepto de pago por exhibiciones o publicidad.

«No soy contrario al atletismo open, con lo que, como en el tenis, los atletas serían retribuídos y que será un procedimiento más honesto que el actual amateurismo marrón, pero hasta que sea una realidad tendremos que aplicar con todo rigor las reglas de la Asociación Internacional de Atletismo Amateur», terminó diciendo el se-

J. M. Miguel Marcos
CORAZON Y PULMON
Consulta diaria, excepto sábados
Pío XII, 3, 6.º-A. Telf. 72 37 45

D. ANGEL CASAS
MEDICINA INTERNA
Consulta, previa petición de hora
Mayor, 3 Tlf. 71 36 90

Julio G.ª Puente Llamas
Suspende la consulta hasta el 1 de agosto

Manuel Junco Calderón
GARGANTA, NARIZ Y OIDOS
Consulta de 12 a 2,30
Horas convenidas. Tlf. 72 27 44
Marqués de Albaida, núm. 1

†

EL SEÑOR

Don Aquilino Martínez Nieto

ALLECIO EN PALENCIA EL DIA 14 DE JULIO DE 1978

A los 48 años de edad

Después de recibir los Santos Sacramentos

— D. E. P. —

a apenada esposa Felisa Pastor Quirce; hijos José - Antonio, María Belén, Oscar y María Lourdes Martínez Pastor; padre Aquilino Martínez Donis; padre político Agustín Pastor Castrillo; hermanos Pedro, Domiciano y Calixta; hermanos políticos, sobrinos, tíos, primos y demás familia,

Suplican una oración por el descanso de su alma.

Funeral: Sábado, día 15, a las once menos cuarto de la mañana, y a continuación la conducción del cadáver al cementerio de Nuestra Señora de los Angeles.
Misa de familia: Sábado, día 15, a las doce de la mañana.
Iglesia parroquial: San José.
Casa mortuoria: Residencia Sanitaria «Lorenzo Ramírez».
Casa doliente: Padre Claret, 5 - 3.º, B. Funeraria San Miguel-Palencia. C/. Panaderas, 8

POR FAENAR ILEGALMENTE

DOS BARCOS ESPAÑOLES APRESADOS EN INGLATERRA

Milford Haven (Inglaterra), 14. (Efe). — Los pesqueros españoles "Nuestra Sra. de los Remedios" y "Monte Carrindi" fueron amarrados anoche al muelle de este puerto con marinos británicos a bordo.

Los pesqueros habían sido apresados por el buque de la marina británica "H. M. S. Jersey".

Los magistrados del Tribunal de Milford Haven han aplazado hasta la tarde de hoy el juicio contra los capitanes Fernando Burgoa y Eduardo Portillo, acusados de haber sido sorprendidos faenando en aguas británicas.

A Portillo se le acusa además de utilización de redes demasiado tupidas.

M.C.D.2022

anuncios por palabras

Alquileres

NAVES industriales hasta 1.000 metros cuadrados, con todos los servicios, se alquilan. Teléfono 727049. Apartado 163. Palencia.

SE ALQUILA local en C. Balmes. Informes, oficina de Salvador. Balmes, 12.
ALQUILER o venta naves de 1.000 y 600 m2. Tlfno. 723640.
ARIENDO local 400 m. para exposición, Paseo Madrid. Tlf. 721078.
ARRIENDO casa. Fuentes de Valdepero. Simón Camina.
PALENCIA COMERCIAL INMOBILIARIA. Alquiler local comercial 100 m2, renta 15.000 pesetas. Mayor, 8.
PALENCIA COMERCIAL INMOBILIARIA. Alquiler local comercial acondicionado, 13.000 ptas. Mayor, 8.
PALENCIA COMERCIAL INMOBILIARIA. Alquiler local comercial 360 m2. Renta 30.000 pesetas. Mayor, 8.
PALENCIA COMERCIAL INMOBILIARIA. Alquiler locales comerciales de 70 a 1.000 m2. Mayor, 8.
SE NECESITA piso en alquiler, hasta 20 000 ptas. Teléfono 712464.
ALQUILO piso en Santander, agosto-septiembre. Otro estudiantes invierno. Teléfonos (942) 215505 y 211661.
ALQUILO piso amueblado, segunda quincena de julio, en Santander. Tlfno. 942 - 215215.
SE ARRIENDA la caza de la finca. Villaescorriel, Zamora. Juan Antonio Manjarres. 718550. Palencia.

Automóviles

DISTRIBUIDOR «Pirelli». Angel Fuentes Guerra, S. A. Palencia.
PIRELLI. Correas ventilador. Angel Fuentes Guerra, S. A.
PIRELLI. Correa Industrial. Angel Fuentes Guerra, S. A.
PIRELLI. Correa cosechadoras. Angel Fuentes Guerra, S. A.
PIRELLI. Neumáticos agrícolas. Angel Fuentes Guerra, S. A.
PIRELLI. Neumáticos camión. Angel Fuentes Guerra, S. A.
PIRELLI. Neumáticos turismo. Angel Fuentes Guerra, S. A.
AUTOEscuela «Piloto». Preparación rápida y eficaz. San Juan de Dios, 2. Palencia.
AUTOMOVILES Andérez dispone de gran variedad de modelos, totalmente revisados y garantizados. Visítenos sin compromiso en Queipo de Llano, 3. Tfno. 726032. Detrás de SIMAGO.
AUTOMOVILES Andérez vende Land Rover largo, en perfecto estado.
AUTOMOVILES Iglesias dispone para venta automóvil que deseen, gas-oil, gasolina. Garantía. Facilidades. Tlfno. 721078.
BANSE: Automóviles seminuevos. Todas las marcas. Amplias facilidades. Tomamos su coche a cambio. Consúltenos. Somos profesionales. María Molina, 2. Teléfonos 720189 y 725541.
VENDO Seat 600 L, Renault 5, Renault 12 y Citroen GS, todos seminuevos. Honorato Alonso. Frechilla.
SE VENDEN Renault R-8, Morris, Mini 850, ambos en perfectas condiciones funcionamiento. 714621.

Enseñanzas

CLESES da estudiante Ingeniería Técnica Industrial. Tlfno. 721718.
LATIN, Griego, intensivo, clases particulares. Enrique. 720378-726540.
CLASES de recuperación, para los dos niveles de EGB, a cargo de profesoras. Tlfno. 720461.
CLASES particulares, grupo reducido, gama Ciencias. Teléfono 721681.

Fincas

COMPRO local comercial de 130 a 150 mts. Tlfno. 714430.
VENDO piso nuevo en Palencia. Teléfono Valladolid 983 - 259071.
PARTICULAR, piso estrenar, centro ciudad, ciento sesenta metros, más cuarenta garaje, exento, cuatro millones contado. 726739, tardes.
VENTA viviendas en Astudillo, entrada 450.000 ptas., resto aplazado hasta cinco años. José Aparicio (Santoyo).
VENDO dos pisos. Ascensor, calefacción individual, céntricos. Teléfono 726452.
VENDO piso en Heras del Bosque, primer portal, B, bajo. Verlo, 10 a 1 mañanas; 4 a 8 tardes.

VENDO piso. Parte proporcional bajos comerciales y parking, en Avda. Valladolid, núm. 3. Informes en portería.

URGE
Compra piso
tres dormitorios, salón, uno o dos baños, con o sin calefacción central. Teléfono 723063. PALENCIA.

SE VENDE terreno en casco urbano para construir, en Ribas de Campos. Felicitas Campo.

VENDO casa amplia, 512 metros. Informes, Carro Aldayón, núm. 7. Paredes de Nava. Marcelo Gutiérrez.
VENDO casa. Tratar de las 6 en adelante, tarde. Pablo Pascual. Pedraza de Campos.
SE VENDE piso. Pastores, 2 - 5.º dcha., con muebles o sin muebles, 106 metros, calefacción individual, entrada por San Pablo. Tratar en el mismo.
VENDO ocho y media hectáreas de terreno, siete y media en un pedazo campo. Palencia. 726195.
SE VENDE local 22 m2. Tlfono. 726241.
VENDO piso céntrico, 4 dormitorios, salón, dos servicios, calefacción central, plaza garaje. Llamar teléfono 14 (10 a 16 horas). Villarramiel.
VENTA de locales. Cardenal Cisneros, esquina a Pintor Oliva. Teléfono 725599.
VENTA de plaza de garaje. Modesto Lafuente-Cardenal Cisneros. Tlfno. 725599.
NAVES se venden, próxima terminación, dos de 800 m2 ó una de 1.600 m2. Razón Avda. Simón Nieto, 2, bajo. Tlfno. 714560.
VENDO piso nuevo confortable, contado, Palencia. Tlfno. 722965.
VENDO solar, zona Saldaña (Paluz. Tlfno. 711534. Palencia. De lencia), 1.500 m2, teléfono, agua 6 a 8 tardes.
VENDO piso, llave en mano. Cardenal Cisneros, 22 - 4.º, B.
TORREMOLINOS Fuengirola. Vende apartamentos amueblados, precio total desde 750.000. Estudio desde 450.000. Pagamos viajes y alojamiento. Tlfno. 988 - 725310.
EN MARBELLA, Costa del Sol, vendo un apartamento en la misma playa, amueblado. Precio total 1.250.000, entrada mínima 50%, resto 2 años. Pagamos viajes y alojamiento. Tlfno.: 988 - 725310.
VENDO solar 1.000 metros cuadrados, zona industrial en Guardo (Palencia). Razón teléfono 251103. Vitoria.
SANTANDER, venta apartamentos y pisos nuevos, terminados, centro ciudad. Desde 2.500.000 pesetas. Apartado 158. Teléfonos 238930 - 232598.
PALENCIA COMERCIAL INMOBILIARIA. Piso Polígono Pan y Guindas, 80 m2, calefacción, exterior. Precio total 2.200.000. Mayor, 8.
PALENCIA COMERCIAL INMOBILIARIA. Venta de pisos calle Mayor, 4 habitaciones y salón, 2 servicios, parquet, calefacción. Precio total 3.600.000. Facilidades de pago. Mayor, 8.
PALENCIA COMERCIAL INMOBILIARIA. Venta de pisos llaves en mano, exteriores, precio total desde 2.000.000 ptas. Facilidades de pago. Mayor, 8.
PALENCIA COMERCIAL INMOBILIARIA. Venta de pisos en construcción. Entrada 500.000 pesetas, resto muchas facilidades. Mayor, 8.
PALENCIA COMERCIAL INMOBILIARIA. Apartamentos calle Mayor, lujo. Facilidades de pago. Mayor, 8.
PALENCIA COMERCIAL INMOBILIARIA. Venta de pisos calle Balmaseda. Ascensor, garaje, 5 habitaciones, calefacción central. Precio 3.100.00 ptas. Mayor, 8.
VENDO dos pisos testamentaría. María Molina - Guzmán El Bueno. 722301.
PALENCIA COMERCIAL INMOBILIARIA. Venta de pisos en la Yutera. Exteriores, precio total 1.600.000 ptas. Facilidades de pago. Mayor, 8.
PALENCIA COMERCIAL INMOBILIARIA. Venta de pisos céntricos. Calefacción, garaje. Terminados, parquet, de 90 a 135 m2 útiles. Mayor, 8.
PALENCIA COMERCIAL INMOBILIARIA. Piso en Cardenal Cisneros 90 m2 útiles, garaje, calefacción, parquet. Precio total 3.500.000 ptas. Facilidades de pago. Mayor, 8.
PALENCIA COMERCIAL INMOBILIARIA. Venta de parcelas urbanizadas, desde 500 m2. Mayor, 8. de los Condes.
PALENCIA COMERCIAL INMOBILIARIA. Pisos en Venta de Baños en construcción, calefacción, entrada 400.000, resto facilidades. Mayor, 8.
PALENCIA COMERCIAL INMOBILIARIA. La Manga del Mar Menor. Venta de apartamentos, bungalows, parcelas Mayor, 8.
PALENCIA COMERCIAL INMOBILIARIA. Venta de locales comerciales, todas las zonas de Palencia. De 70 a 1.000 m2. Mayor, 8.
VENDE piso con vecino, 4 habitaciones, salón, calefacción central. Pago al contado. 712270.
COMPRO piso céntrico en Palencia. Llamar al 850078, de 2 a 3 y 9 a 11 noche.
PARCELA 2.500 metros cuadrados, carretera Carrión, kilómetro 7, agua, luz. Información, teléfono 727484, de 14 a 16 horas.

Ganados y aves

SE VENDEN 2 vacas abocadas próximas. Gumersindo García Calzada de los Molinos.
VENDO 21 cerdos cebados. Abastas. Rufino Núñez.
VENDO chotos comiendo, novillas abocadas, semental extraordinario. Fortunato Caminero. Carrión.
VENDO ternero de leche. Ricardo. Cervatos.
VENDO mula, buen trabajo. Julio Martínez. Villalcón.
VENDO 20 cerdos destete. Esteban Abril. Autilla del Pino.
SE VENDE caballo y yegua. Razón 720590.
VENDO con lana 100 ovejas. Amusco. Ramos. Palencia.
VENDO 40 lechazos. Pedro Campo. Polvorosa de Valdavia.
GRANJA «Barrios de la Vega», vendemos vacas y novillas preñadas, de confianza.
VENDO vaca pinta abocada a parir. Aurelio Campo. Arenillas de San Pelayo.
VENDO chotos y chotas pintas, comiendo. Villaumbrales. José.
VENDO cerdos al destete. Avenida Cardenal Cisneros. Huerta. Marcelino. Saldaña.
VENDO vaca recién parida, mucha leche. Víctor Acosta. Amusco.
VENDO 40 lechazos. Aniceto Martínez. Villasabariego.
VENDO 2 terneros y una vaca de carne. Monzón. Artemio Cabeza.
VENDO novillo ratino y máquina gavilladora Grade, de tractor. Payo. Lomas.

Hospedajes

ADMITO chicos a pensión. Martín Calleja, núm. 15 - 5.º izqda.

Maquinaria y Reparaciones

NEUMATICOS, correas de ventilador, correas trapezoidales. Navamuel. Casado del Alisal. E. Teléfono 711937.
VENDO máquina ensacadora y guadañadora. Alfredo Rodríguez. Fuentes de Nava.
VENDO máquina trilladora. Tratar con Eulogio Cantero. Carrión
VENDO empacadora. Francisquillo grande. Antonio. Santillana de Campos.
VENDO 2 gavilladoras de 180-150. Desiderio. Moarbes de Ojeda.
SE NECESITA cosechadora. Cooperativa San Miguel. Requena de Campos
VENDO trilladora R-8-0, inmejorable estado. Víctor Agustín. Teléfono 941-340152. Corporales. Logroño.

Trabajo

NECESITO obrero agrícola, entendiendo de ganado, proporciono casa y buen sueldo. Ctera. de Villamuriel. Finca La Isla. Ramón Santos. Palencia. Interesados dirigirse Oficina Empleo. Casado Alisal, 2 Referencia 838.
NECESITO asistenta de 9 a 4 Plaza Francisco Franco, 22 - 1.º izqda.
SE NECESITA maquinista de cosechadora. Jerónimo Garzón. Villaviudas. Tlfno. 4. Interesados dirigirse Oficina Empleo SEAF-PPO. Venta de Baños. Ref. 302.
PELUQUERIA señoras precisa oficial e/as 1.ª, competentes, medias oficialas, aprendizas, manicuras. Tlfno. 714397. Sr. Benayas. Interesados dirigirse Oficina Empleo. Casado Alisar, 2. Referencia 793
NECESITO cocinera para fuera, con informes, buen sueldo. Señores palentinos. Don Sancho, 6 - 2.º Palencia.
SEÑORA, señorita. ¿Necesita dinero para sus vacaciones? Hágase distribuidora de los famosos productos de cosmética Avón. Llámenos al Tlf. 721619 de Palencia o escriba al Apartado 14.875 de Madrid.
NECESITO asistenta por las mañanas. Tlfno. 721081.
SE NECESITA empleada hogar Madrid. Interesadas, llamen teléfono, 4. Quintana del Puente.
BAR «Stella» necesita chico. Interesados, dirigirse Oficina Empleo. Casado Alisal, 2. Referencia, 839.
SE NECESITA asistenta, de 9 a 12, para dos personas. Mayor, 51, segundo. Doña Margarita Zuazagoitia.
PARA atender a señor solo, se necesita ama de llaves, mayor de 50 años, con informes. Teniente Velasco, número 16, segundo, C. Palencia.

Traspasos

SE TRASPASA auto-servicio, poco traspaso, renta baja. Tlfno. 770310.
TRASPASO carnicería por no poderla atender. Polígono. Residencia La Paz, bloque 3, número 5. Para tratar, en Cerámica Palentina. Esteban Abad.

Varios

TOPOGRAFIA. Planos. Mediciones. Teléfono 724730.

VENDO caldera de calefacción de petróleo y depósito. 721207.

Vehículos

Vehículos usados con VENTAJA
SEAT 600, varias matrícu
SEAT 850 esp., 4 puertas.
SEAT 127, 2, 3 y 4 puerta
SEAT 124, seminuevos.
SEAT 124, 5 puertas.
SEAT 1.200, seminuevo
SIMCA 1.200, varias mat las.
RENAULT R - 8, varias tículas.
● Con un seguro gratis para
● Plazos hasta 24 meses.
● Y la garantía FORD.
Autopals
Ctra. Valladolid K
Telf. 77 07 80 - PALENCIA

VENDO moto Puch, m Tlfno. 724190.
¡OCASION! Vendemos Sa D.K.W. (a elegir entre mión Ebro basculante m y Avia volquete mod. 2.50 Comando, matrículas A y visados, con facilidades. V S. A. Avda. M. Rivera, 16. cia.
SE VENDE remolque. Cl no Llorente. Villalumbros

Ventas

SE VENDE serrín en bols 725182.

OFERTA ESPECIAL de bles durante este mes. D torio matrimonio con ga 29.000 ptas.
¡¡ASI SON TODO NUESTROS PRECIOS
MUEBLES TEJO
Alisal

VENDO plantas de puerr Los Claveles. Tlfno. 722798

VENDO muebles en pe estado, como nuevos en Valladolid, núm. 3. Inf portería.

VENDO muebles peluquer tar con Dioni Diez. Villa
SE VENDE piedra labra ña de Campos. Maura

ESTANCIA DE DIEZ JOVEN NORTEAMERICANOS en Pale

SIGUEN UN CURSO DE ESPAÑOL

El pasado día 11 llegaron a nuestra capital 10 jóvenes norteamericanos, procedentes de Pennsylvania, con el objeto de seguir un cursillo de español, de un mes de duración.

Tanto los alumnos como su profesora, Mrs. Morrison, se alojan en familias palentinas, con las que convivirán durante estos días. Todo ello ha sido organizado por la asociación "Herencia Española".

Ayer ha dado comienzo su programa con una visita a los Institutos "Jorge Manrique" y "Alonso Berruguete". En el primero de ellos fueron recibidos por el presidente de la Sociedad de padres de alumnos: Sr. Villadino, el cordinador de dicho curso, Pedro Pablo Abad, y el secretario del Instituto, Modesto A. Emperador, quien después de dar la bienvenida a los jóvenes, estuvo explicando el nacimiento y funcionamiento de las diversas estancias del centro.

A continuación pasaron al Instituto Alonso Berruguete, donde su secretario, Angel Martín, mostró a los alumnos las distintas dependencias del edificio.

Para finalizar la jornada se ofreció a los visitantes ritivo en el bar palentino Azul".

Deseamos a estos diez norteamericanos que su en Palencia sea muy ag y del máximo provecho.

LOS TORO

PROXIMAS ACTUACIONES PEDRO GIRAL

Apretado programa de nes para las fechas inmed de Pedro Giraldo, el torer Tierra de Campos.

Según nos comunica su rado, Pedro Giraldo tiene tadas las próximas actuac guientes:

Día 22, en Avila.
Día 25, en Barco de A
Día 30, en Azpeitia.
Día 5 de agosto, un fes néfico en Villarramiel.

Le deseamos, como siem cha suerte, para poder e con este programa otra rie de actuación.

M.C.D.2022

PASATIEMPOS Y AMENIDADES

RUCIGRAMA

NUMERO 12

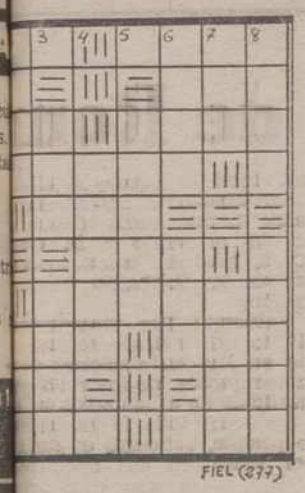

RIZONTALES: 1: Emperaso. Cayó dando vueltas. 2: el calendario hebreo. Arte ca. 3: Flúido aeriforme. Uni- su especie. 4: Renta anual empleo (pl.). 5: Religiosa. iérnago. 7: Ulceras que pa- los niños. 8: Carente de ins- n. Habla en público. 9: case. Fríjol mejicano. 10: ará. Astilla resinosa.

TICALES: 1: Pastor joven. cha de nieve. 2: Décimo día s solar persa. Municipio os- 3: Sacerdote guerrillero. Es- le Abraham. 4: Rudo, basto. ta nocturna. 6: Palo de la Metal precioso. 7: Con- n. Lago donde se encuen- as famosas cataratas del a. 8: Composiciones líricas. vería.

Adivinanzas

Núm. 1:

galán yo conocía
aba y nada tenía.

Núm. 2:

cosa que tiene ojos de [gato,
de gato, patas de gato,
de gato, y no es gato.

¡MUNDO INSOLITO!

TENDREMOS CLIMA A NUESTRO GUSTO

La ciencia meteorológica será capaz en las dos próximas décadas de reducir a un 20 por ciento los vientos huracanados y de disminuir a la mitad las precipitaciones de granizo.

Según un informe hecho público por el consejo consultivo para las modificaciones climatológicas de Estados Unidos, el hombre podrá cambiar sustancialmente el clima para entonces y modificar incluso el régimen de lluvias.

El texto entregado por dicho organismo a la secretaria de Comercio norteamericana, Juanita Kreps, añade que las posibilidades de incrementar las lluvias y nevadas, así como de disminuir los daños provocados por las tormentas, están realmente al alcance de la mano.

El comunicado dice que la mayoría de los proyectos relacionados con las alteraciones climatológicas se basan en la realidad científica de la siembra en las nubes de productos químicos capaces de causar la lluvia.

SE PRESENTA COMO LA HIJA DE LOLA FLORES

Una joven de procedencia madrileña, que tiene un gran parecido con Lolita Flores, está siendo presentada como tal en diversas salas de fiestas de "La Manga" del Mar Menor.

La doble de la hija de "La Faraona", ha hecho algunas declaraciones a la prensa en las que aparece como la tal Lolita y hablando de sus proyectos artísticos, constituyendo una muestra clara de usurpación de personalidad.

PLANTAS ANTICONCEPTIVAS EN PERU

Las campesinas peruanas toman infusiones de ciertas plantas que sin ser dañinas para el organismo humano, evitan el embarazo, dijo en Lima el doctor Santiago Antúnez.

Al hablar sobre las prácticas anticonceptivas de las campesinas del Perú, el doctor Antúnez dijo que debe aprovecharse una experiencia que viene de milenios.

Añadió que existen plantas y sales minerales en diversas partes del país que se usan con todo éxito para evitar el embarazo.

Igualmente se dan en el Perú otras plantas para hacer fecundas a las mujeres estériles. Algunas de esas plantas sólo crecen en las grandes alturas andinas.

LANZO SU COCHE CONTRA EL PARLAMENTO JAPONES

Un hombre que dijo que "quería hacer algo grandioso" lanzó su lujoso automóvil a través de la puerta de hierro del Parlamento japonés.

Se trata de Taketoshi Ishigashi, de 31 años, propietario de una empresa de recogida de basuras, que manifestó que su negocio había quebrado y deseaba llamar la atención sobre su problema.

Ishibashi lanzó su automóvil contra la puerta principal del Parlamento a una velocidad de 65 kilómetros por hora. El coche la atravesó y se detuvo a 30 metros de ella, donde se incendió.

La policía extinguió el fuego y detuvo al arruinado empresario.

QUINTILLIZOS POR DUPLICADO

Con el nacimiento de quintillizos en Caen (norte de Francia) esta semana, son dos los partos quintuples franceses en menos de un mes. Todos los recién nacidos gozan de buena salud.

Anne, Maud, Luc, Gilles y Marc Brunner, que vinieron al mundo en Nancy (este de Francia) el pasado nueve de junio, ya han salido del período de cuidados intensivos y emprendieron su vida con una evolución normal.

Amelie, Claire, Sophie, Vincent y Benjamín Soubise, nacidos el martes último en el Hospital Universitario de Caen, se hallan en excelente estado de salud.

Tres médicos y quince enfermeras atendieron a la feliz parturienta de este último alumbramiento, Francoise Soubise, una maestra nacional de 28 años, que esperaba al menos tres niños, después de cinco años de matrimonio sin tener descendencia.

COMO VER LAS BACTERIAS SIN MICROSCOPIO

Alexandre Kozlov, científico ruso, ha perfeccionado un método óptico que permite estudiar las microestructuras de un líquido sin necesidad de microscopio.

Este método permite ver partículas del tamaño de una bacteria. Kozlov logra este efecto valiéndose de un espejo convexo y de una fuente de luz procedente de un solo punto.

Los rayos reflejados por el espejo en un ángulo muy obtuso agrandan mil veces la imagen de las partículas microscópicas que encuentran a su paso.

LABERINTO DE LETRAS

S	A	A	C	A	E	L	N	O	R
W	L	A	K	D	O	V	H	I	S
K	I	A	R	B	E	N	I	G	Y
C	U	H	E	R	L	Y	N	I	P
A	Q	R	M	A	K	A	E	L	P
E	E	U	R	S	P	S	O	N	S
A	T	N	I	M	R	E	P	I	P
L	Y	H	A	V	A	M	N	O	S
A	W	H	H	A	C	A	Ñ	O	C
C	C	E	R	V	E	Z	A	E	R

En el recuadro se encuentran los nombres de once bebidas alcohólicas. Se leen de arriba abajo, de abajo arriba, de derecha a izquierda, de izquierda a derecha y en diagonal, teniendo en cuenta que una misma letra puede formar parte de dos o más nombres.

SOLUCIONES A LOS PASATIEMPOS DEL DIA ANTERIOR

AL LABERINTO DE LETRAS

Aguilar, Bujalance, Baena, Cabra, Lucena, Montilla, Montoro, Posadas, Rute, Pozoblanco y Belméz.

AL CRUCIGRAMA

HORIZONTALES: 1: Fez. Oler. 2: Ir. Isa. 3: Job. Alón. 4: Asalta. 5: Reo. 6: Ena. 7: Arabes. 8: Capa. Ara. 9: Olé. Id. 10: Rían. Ano.

VERTICALES: 1: Fijas. Icor. 2: Eros. Alí. 3: Bar. Apea. 4: Leerá. 5: Atona. 6: Lila. Aba. 7: Eso. Erín. 8: Rana. Osada.

A LAS ADIVINANZAS

1.— Pedernal y eslabón.
2.— La oscuridad.

AL SALTO DEL CABALLO

«Las palabras más cortas, sí y no, son sin duda las que piden un examen más serio».

AL «PROBLEMA» DE LA SUMA

3 1 9
4 9 1
1 7 7
———
9 8 7

SALTO DEL CABALLO

O	CO	TAN	BRES	MI.
S	HOM	DO	MA	EN
	MEN	LO	DE	ES
S	NO	CER	TO	LO
	U	DE	QUE	CA

s movimientos del salto del caballo del ajedrez, y empezando ilaba subrayada, podrá leer una conocida frase de la actriz ográfica Lana Turner.

Fuga de vocales

N . c . rg . . s t . d . . l r . g . r d . l . l . y . l d . l . nc . . nt . ; q . . n . . s m . j . r l . f . - m . d . l j . . z r . g . - r . s . q . . l . d . l c . m- p . s . v .

C . RV . NT . S

LAS 3 "DISTRACCIONES" DEL DIBUJANTE

M.C.D.2022

SUCESOS

34 muertos, al despeñarse un autobús mejican

Incendiaron la Facultad de Arquitectura de Rom

Granada contra un bar de Niza: Tres víctimas

34 MUERTOS AL DESPEÑARSE UN AUTOBUS

Lima (Efe). — Treinta y cuatro personas han resultado muertas en un accidente de carretera al despeñarse por un abismo de 230 metros un autobús que transportaba cuarenta y ocho pasajeros, según se ha informado en Lima.

Los pasajeros supervivientes se encuentran heridos.

La tragedia pudo ser mayor de haber estallado un cargamento de dinamita que también transportaba el autobús.

INCENDIAN LA FACULTAD DE ARQUITECTURA DE ROMA

Roma (Efe). — Un incendio provocado destruyó la segunda planta de la facultad de arquitectura de Roma.

Las llamas afectaron al aula magna del edificio, donde actualmente está enclavada la oficina de la presidencia.

En los trabajos de extinción tomaron parte más de ciento cincuenta bomberos.

GRANADA CONTRA UN BAR: TRES MUERTOS

Niza. (Efe). — La explosión de una granada de mano lanzada desde la calle por un desconocido de madrugada contra un bar de Niza ha ocasionado tres muertos y seis heridos. En esferas próximas a la policía se afirma que el atentado no tiene carácter político o revolucionario, sino que se trata de un ajuste de cuentas

Al parecer el atentado iba dirigido contra el gerente del bar y su socio. Uno y otro resultaron muertos en el acto.

EXPLOSION EN UN BARCO: DOS DESAPARECIDOS

Trieste. (Efe). — Siete personas resultaron heridas y dos desaparecidas a causa de la explosión que se produjo a bordo de un navío anclado en el puerto de Trieste, según señalan las primeras noticias obtenidas.

La explosión tuvo lugar cuando varios obreros trabajaban en una cisterna vacía de la embarcación, donde se encontraba almacenada una importante cantidad de gas por causas todavía desconocidas.

Los siete heridos fueron transportados al hospital. Los bomberos italianos siguen buscando a otras dos personas que se encontraban en la embarcación en el momento de producirse el estallido.

INCENDIO EN UNA FABRICA DE PLASTICO

Santa Cruz de Tenerife. (Efe). —Daños por valor de unos cinco millones de pesetas, es el balance de un incendio registrado de noche en una fábrica de plásticos de la localidad de «La Cuesta», a unos 4 kms. de la capital.

El fuego destruyó prácticamente la totalidad de las instalaciones de la fábrica «Artesanía Canaria» y fue sofocado por bomberos de los parques de La Laguna y Santa Cruz de Tenerife, tras dos horas de trabajo.

Por el momento se desconocen las causas del siniestro, aunque el hecho de que el local estuviese cerrado desde las siete de la tarde hace suponer que las llamas pudieron tener su origen en un cortocircuito.

El gobernador civil de la provincia, Luis Margones, asistió a las tareas de extinción del incendio.

BARCO SUMERGIDO EN EL CANAL DE LA MANCHA

Londres. (Efe). — El barco libanés «Saad», de 694 toneladas, se hundió en el canal de la Mancha a diez millas al noroeste de Dieppe, tras haber chocado con el buque de carga griego «Walter», informa la compañía Lloyde.

El «Walter», de 4.389 toneladas, informó por radio que sus botes salvavidas habían recogido a los nueve tripulantes del «Saad».

El «Walter», que se dirige a Hamburgo, sólo sufrió daños leves.

DESTROZADA LA ESTACION DE VALDESQUI

Valdesquí. (Efe). — Unos diez millones de pesetas es el balance de los destrozos causados en parte de las instalaciones de la estación invernal de Valdesquí en la provincia de Madrid.

Según declaraciones a Efe del director de la estación, José Luis López Mora, los destrozos pueden ser intencionados puesto que desde hace tiempo se habían recibido amenazas en este sentido de supuestos grupos autodenominados «Defensores de la Naturaleza».

Los grupos electrógenos que daban servicio a los telesquís y telesillas, las oficinas de la estación, la cafetería y otras dependencias anejas han resultado totalmente destruidos, así como otros servicios auxiliares.

Unicamente ha quedado en pie la caseta de la Cruz Roja y la de la escuela de esquí, así como el almacén que contenía el material que habitualmente se alquila en la estación de esquí.

En previsión de nuevos atentados, la empresa procede en estos momentos a retirar todo el material que no ha sufrido daño, como es el caso de la maquinaria empleada habitualmente en la preparación de pistas, cuyo precio por máquina es de unos cinco millones de pesetas.

El temor que se tiene en estos momentos, según las declaraciones a Efe del señor López Mora, es que las instalaciones de remonte sufran también un atentado ya que en esta época del año las instalaciones se encuentran prácticamente aisladas y es muy fácil el acceso a ellas.

Las amenazas fueron, segú señor López Mora, denunci en su momento a la Gu Civil, que en estos mome realiza los trabajos de inv gación.

Valdesquí fue inaugurado el año 1971 y desde entonces gia en sus instalaciones du la temporada de invierno a cantidad de aficionados al es

Se hará todo lo humanam te posible, concluyó el señor pez Mora en sus declarac a Efe, para que este inv puedan estar de nuevo en cionamiento todas las instal nes de la estación.

UNA MARAVILLA EN MINIATURA PARA SU OIDO - CREADA POR PHILIPS

Demostración sin compromiso por un ESPECIALISTA, el día que Vd desee en OPTICA RAMOS

Venta de Pisos y Locales

en C/. Federico Mayo, 5, 7, 9

CONSTRUCCIONES J. A. F.

Oficina: Fernando el Magno, 10, bajo

Teléfono: 12 68 88. Horas de oficina, de 7 a 10

PALENCIA

POLICIA HERIDO EN BILBAO

BILBAO. — En el enfrentamiento de El Arenal, de Bilbao, un policía fue alcanzado por una bola de plomo y es retirado por sus compañeros. — (Telefoto Europa Press)

Noticias de ULTIMA HOR

※ LLEGO EL NUEVO EMBAJADOR U EN MADRID

Madrid, 14. (Efe). — «Nos llena de admiración la valentía sabia dirección del Rey Don Juan Carlos y de los demás líderes la nación. Será un honor colaborar con ellos», ha manifestado rence Todman, nuevo embajador de los EE. UU. en España, su llegada a Madrid.

El señor Todman, que llegó acompañado de su esposa, una breve declaración en castellano a los representantes de la Pr que le esperaban en Barajas. Tras insistir en el placer que se al encontrarse de nuevo en España, señaló que había seguido de cerca el desenvolvimiento del proceso de transición del pu español, «que —dijo— servirá sin duda de ejemplo a otras nacion

※ VIGILANTE BANCARIO ASESINADO, BARCELONA

Barcelona, 14. (Efe). — El vigilante de una sucursal del B Hispano Americano, Antonio Simón Garrido, fue asesinado esta ñana en un intento de atraco perpetrado en la calle del General Go

Los hechos ocurrieron cuando una furgoneta de la Comp «ESABE» realizaba un traslado habitual de fondos a la entidad.

Dos ocupantes de la furgoneta descendieron de la misma una saca que contenía diez millones de pesetas. En la puerta Banco se encontraba el vigilante. Cuando los dos empleados «ESABE» se hallaban a la mitad del vestíbulo aparecieron dos venes y una mujer que dispararon contra el vigilante, que aún manecía en la puerta para hacerse con la saca.

Al oír los disparos los empleados repelieron la agresión atracadores se dieron a la fuga, uno de los cuales parece ser resultó herido.

Los atracadores abandonaron en su huida una bolsa que tenía un pasamontañas marrón, dos pelucas y una caja de ca que, al parecer, había contenido un arma corta de cañón largo

A unos treinta metros del Banco fue encontrado por la po un «R-12» marrón, con techo negro, que se supone fue el vehí utilizado por los delincuentes para llegar al lugar de los hechos

Según los primeros informes, los atracadores utilizaron escopeta de cañones recortados, aunque este punto aún no ha verificado. El vehículo encontrado cerca de la entidad estaba r mado por sustración.

※ UN DIPUTADO DE U. C. D., PIDE DIMISION DE MARTIN VILLA

Madrid, 14. (Efe). — Pedro Morales, diputado de UCD, Alava, ha dado a conocer a primera hora de esta tarde, en el Pa de las Cortes, un comunicado personal en el que pide la dimisión ministro del Interior y de todo su equipo, a la vista de la actu del Gobierno en relación con los últimos sucesos registrados el País Vasco.

Pedro Morales manifiesta en su comunicado que se trat situar al frente del Ministerio del Interior «a una persona d suficientemente para entender, compenetrarse y facilitar desde plano político la solución de los problemas del País Vasco, capaz también de respetar, ofrecer garantías, medios y mand las fuerzas del orden público, sobre las que recaen en estos mentos obligaciones muy superiores a la media para la que e preparados y se les pueden pedir».

En el mismo comunicado, Pedro Morales manifiesta que UCD perdido fuerza moral entre sus votantes vascos, después de q Gobierno no haya dado ninguna explicación oficial de los úl hechos y después de que ha sido el único partido excluido d negociaciones que ,de forma unilateral, se están llevando a con la oposición.

M.C.D.2022